[illegible] Dirección, Redacción y Administración: AVENIDA DE MAYO 769 (Porte pago) — Buenos Aires, Miércoles 7 de mayo de 1924

[illegible]

Dirección Telegráfica: EPOCA, Buenos Aires.

Teléfonos: U. T. Administración 7379, Avenida; Administrador 7374 id.; Director, 7375 id.; Redacción, 7372 id.; Publicidad, 7371 id.; [illegible] 7376 id.; con 20 aparatos internos. Cooperativa 2317, Central.

La Epoca

PRECIOS DE SUBSCRIPCION

CAPITAL

$ m/n. Por mes 2.50. $ m/n. Trimestre 7.50. $ m/n. Semestre 15. $ m/n. Año 28

INTERIOR

$ m/n. Trimestre 7.50. $ m/n. Semestre 15. $ m/n. Año 28

EXTERIOR

$ oro Por mes 2.50. $ oro Trimestre 7.50. $ oro Semestre 15. $ oro Año 28

Número del día, 0.10. — Número atrasado (dentro de los 30 días), 0.20. Pasado el mes $ 0.50 el ejemplar.

Servicio telegráfico especial para LA EPOCA de la United Press y de nuestros corresponsales

En la Renania y en el Ruhr trescientos mil obreros sufren el lockout

El viaje del señor Mussolini

PALERMO, mayo 7. (Especial). — El señor Mussolini partió de ésta para otras localidades de Sicilia, acompañado por los ministros señores Carnazza y Di Giorgio, el prefecto señor Scelsi y numerosos funcionarios, con objeto de estudiar los problemas que se refieren a la isla.

El señor Mussolini se detuvo por primera vez en la ciudad de San Fratello, que fué parcialmente destruída en los recientes deslizamientos de tierra, y aseguró a los habitantes, que le hicieron un caluroso recibimiento, que se atenderían sus necesidades con el mayor celo e interés.

El compromiso de la princesa Mafalda

LONDRES, mayo 7, (U. Press) — En vísperas de la llegada de los soberanos de Rumania anunciada para el 12 y de los reyes de Italia, fijada para el 26, en los círculos sociales y de la prensa entera se está haciendo reavivar rumores acerca de un probable compromiso entre la princesa Mafalda con el príncipe Nicholás de Rumania.

La princesa Mafalda acompañará a sus padres, aún cuando en apariencia el príncipe Nicholás no vendrá por ahora.

En algunos círculos se predice que el anuncio matrimonial se hará en este mes.

Los reyes de España, irán el sábado a Barcelona

MADRID, mayo 7, (U. Press)— El sábado marcharán a Barcelona los reyes, en compañía del príncipe de Asturias, para recibir el Palacio que se les regalará allí.

A la recepción que les ofrecerá la Mancomunidad asistirán todos los ayuntamientos catalanes y todos los diputados provinciales.

[illegible] en las Olimpiadas de Paris

PARIS, mayo 7, (Especial)— El comité de la olimpiada anunció hoy oficialmente la participación de la Argentina en el concurso de tiro al blanco, en el que se han inscripto diez naciones.

También se anunció la participación del Brasil en los concursos atléticos.

Ensayos sobre radiotelefonía

N. YORK, mayo 7, (Especial) — American Radio Relay League que, como se informó ayer realizará en breve ensayos especiales de radiotelefonía para los aficionados panamericanos, cree que en las trasmisiones tomarán parte más de 5.000 norteamericanos.

Dicha Liga ultima todos los preparativos para los ensayos, que se realizarán del 19 al 31 del corriente. Al efecto, ha solicitado de dichos aficionados, que elijan alguna palabra, que no exceda de ocho a diez letras, para emplearla de manera de código y la cual cambiará todas las noches.

Solicitó además, de aquellos, que dejen constancia escrita de todas las trasmisiones y que luego envíen esos datos a la sede de la Liga, en Hartford, Connecticut.

URUGUAY

El funcionamiento de la Facultad Libre de Derecho. — Llegada de la nave "Italia". — Los candidatos nacionalistas, encuentran resistencias. — La salud del presidente de la República—

MONTEVIDEO, mayo 7. — La Facultad Libre de Derecho, organizada por los estudiantes en huelga, continúa funcionando con todo éxito. Hoy dictarán clase los doctores Frugoni, Juan Antonio Buero, Carbonell, Debali, Shakleton Ubiría y Santin Rossi. En la semana próxima el ministro Cosio dará una conferencia sobre diversos tópicos de ciencia financiera, y Baltasar Brum una sobre derecho internacional.

—En las primeras horas de la tarde, arribará mañana la nave "Italia". Dicha nave trae para los italianos residentes en el Uruguay, una urna conteniendo tierra del Carso, donde se libró una terrible batalla en el frente italiano.

—Se ha restablecido el presidente de la República.

—Desagradable impresión causará dentro de las filas nacionalistas, la designación de la mayoría de los candidatos a ocupar las senaturías de Flores, Tacuarembó, Rocha, Treinta y Tres, Rivera y Río Negro. Esta última especialmente levantará gran resistencia pues la mayoría, desea al doctor Herrera en cambio del doctor Roberto Berro, político de ayer, sin preparación y sin sacrificios por la causa. Las demás candidaturas, sobre todo Rocha y Flores serán también combatidas. No obstante se espera que antes de hacer las proclamaciones consultarase la opinión de las comisiones departamentales respectivas.

—El 18 del corriente, la Asociación Patriótica organizará una peregrinación a las Piedras.

—Causó excelente impresión la candidatura del señor Domingo Baque para vocal del Directorio del Banco de la República, en sustitución del doctor Acevedo.

El nuevo ministro argentino en Francia

PARIS, mayo 7. (Especial). — El nuevo ministro de la Argentina recibió esta tarde a los señores Justo del Carril, Benítez de Alvear y Otto Bemberg.

Este último conversó con el ministro acerca de la casa para los estudiantes argentinos, cuya piedra fundamental colocara el señor Alvarez de Toledo.

Se hacen diversos comentarios en los círculos diplomáticos acerca de la conferencia celebrada por el señor Alvarez de Toledo con monseñor Ceretti. Muchos creen que esta versó sobre el incidente entre la Argentina y el Vaticano a propósito del nuevo arzobispo.

Conversando con un representante de la United Press, se refirió el señor de Toledo a los últimos acontecimientos de la política extranjera, las elecciones en Alemania y las perspectivas eleccionarias en Francia.

En el curso de la conversación, dijo que inmediatamente se aumentará la importación de carnes argentinas.

Jornales de los hulleros españoles

MADRID, mayo 7 (United). — Los patronos hulleros de Asturias y Vizcaya están realizando una asamblea, a objeto de fijar los jornales que regirán en vista de la supresión de las primas a los carbones.

Conferencia Mussolini-Poincaré

ROMA, mayo 7, (Especial)— En los círculos del gobierno se ha confirmado que los primeros ministros de Italia y Francia señores Mussolini y Poincaré, celebrarán muy pronto una conferencia en una ciudad del Norte de Italia, después de lo cual se realizará en Milán la entrevista entre el señor Mussolini y el jefe del gabinete de Bélgica, señor Theunis.

ROMA, mayo 7, (U. Press)— "Corriere Italiano" confirma la noticia según la cual los señores Mussolini y Poincaré se reunirán una vez que se hayan realizado las elecciones francesas.

La adquisición de armamentos navales por Estados Unidos

ROMA, mayo 7, (Especial)— "Il Giornale d'Italia", refiriéndose a la resolución del Congreso de Estados Unidos de destinar la suma de 245 millones de dólares para la adquisición de nuevos armamentos navales, expresa que si tan poco tiempo después de realizada la conferencia de Washington estima esa nación que es necesario modificar los acuerdos tomados y la política que los inspiró, no es posible desconocer que eso indicaría que los Estados Unidos están convencidos de que existe mucha diferencia entre la realidad y los meros ideales.

La Renania y el Ruhr, atraviesan por una situación crítica

BERLIN, 7. (United). — Las noticias procedentes del Ruhr y de Renania durante la mañana de hoy, indican que la situación allí reinante es crítica.

Trescientos mil mineros están sufriendo el lockout. Los obreros comunistas declararon una huelga general; los separatistas se están aprovechando de la situación haciendo un movimiento de agitación en muchas partes. Las reservas de carbón son muy reducidas, por lo cual la industria en general puede verse obligada a una seria reducción.

BERLIN, mayo 7, (U. Press) — Calcúlase que el 85 por ciento de los operarios del Ruhr se hallan en huelga o afectados por el lockout. Por su parte, en Sajonia y Alta Silesia los obreros abandonan el trabajo como acto de simpatía y el movimiento, tiende a extenderse.

El empréstito italiano a Yugoeslavia

ROMA, mayo 7, (U. Press)— Un despacho de Belgrado informa que Rodrego conferenció con el señor Nintchitch acerca del empréstito italiano de 100 millones de liras a Yugoeslavia.

Se corrió el premio de las Dos Mil Guineas

LONDRES, 7. (United). — Corrióse en Newmarket el premio de las Dos Mil Guineas.

Ganó la carrera el caballo "Diophon"; segundo, "Bright Knight"; tercero "Green Fire". Corrieron 20 animales.

El ganador se impuso por una cabeza, y del segundo al tercero hubo una distancia de un pescuezo.

A último momento se inscribieron en la prueba "Bobflint", "Cape Horne", "Stambles" y "Zodiac", borrándose de los inscriptos, "Grand night", "Rasinato" y "Tom Tel Truth".

El rey asistió a las carreras.

Los vuelos alrededor del mundo

CORDOVA (Alaska), mayo 7, (Especial)— Los tres pilotos norteamericanos que prosiguen el "raid" alrededor del mundo, no han podido partir hoy de Nazún (isla de Atka), debido al fuerte temporal reinante. En general, las condiciones atmosféricas son desfavorables.

WASHINGTON, mayo 7, (Especial)— Los funcionarios del departamento de Guerra han perdido toda esperanza de hallar al mayor Martin y a su mecánico Harvey.

Se teme que ambos se hayan caído en el océano.

Información local de última hora

Facturas procedentes del extranjero. Transporte de frutos y productos procedentes de la Patagonia

Resolución del Ministerio de Hacienda

Al Ministerio de Hacienda, presentose un despachante de aduana, solicitando la determinación de tipo de cambio que corresponde en las facturas [illegible] valores de las mercaderías no tarifadas.

El citado departamento considerando que la resolución mencionada se dictó teniendo en cuenta las fuertes transacciones comerciales que con los países citados en la mismas efectúa la República y la falta de estabilidad en los cambios; no obstante lo cual puede incluirse en ese régimen a los demás países con los que se mantienen relaciones comerciales, siempre que el Banco de la Nación Argentina cotice el tipo de cambio, ha resuelto lo siguiente:

Las Aduanas aceptarán los valores que asignen las facturas certificadas a las mercaderías que deben despacharse por su valor declarado, en los términos de la resolución citada, siempre que dichas mercaderías provengan de países cuyos cambios cotice el Banco de la Nación.

Asociaciones civiles

Por intermedio del Ministerio de Justicia, dióse a conocer un decreto del P. E., por el que se aprueban las reformas introducidas en los estatutos de la Asociación Tribunales.

Sueldos de la administración

Detalle de los pagos efectuados por la Tesorería General

La Tesorería General de la Nación liquidó las planillas de haberes y gastos de las siguientes dependencias:

Por el mes de abril: Junta Escrutadora de la Capital, 23.690; Escuela Profesional No. 5, pesos 7.994 y Cámara de Diputados (dietas, sueldos y gastos), $ 337.712.

Por el mes de marzo: Escuela Normal de Quilmes, 13.444 pesos y Escuela Nacional de Artes, 7.857 pesos.

FINANZAS OFICIALES

CANCELOSE UN PRESTAMO POR 6 MILLONES DE PESOS

El Ministerio de Hacienda, por intermedio de la Tesorería General de la Nación concedió esta tarde un préstamo a corto plazo, con vencimiento en la fecha, por valor de 6 millones de pesos moneda nacional.

Reunión de tamberos y lecheros

Resolvióse fijar una hora para la recepción de la leche

Se realizó ayer una reunión entre delegados de los gremios tambero y lechero, a fin de considerar asuntos que interesan a ambos y que fué presidida por el ingeniero Julio J. Bolla.

Representó a los tamberos la comisión ferroviaria de las Cooperativas Tamberas, y a nombre de los lecheros concurrieron comisiones de la Asociación Democrática de Lecheros Unidos, Asociación Cosmopolita de Lecheros Unidos y Unión Patronal de Lechería.

Los delegados convinieron aceptar en principio la adopción de una hora única para recibir la leche en todas las estaciones terminales de Buenos Aires. Una vez consultados los gremios se realizará una nueva reunión para determinar la hora de referencia.

Se resolvió, además, designar una comisión ferroviaria que represente y defienda los intereses de los lecheros, actuando conjuntamente con la de los ferrocarriles de las Cooperativas Tamberas, ante las empresas.

La U. S. A. reanudará mañana sus actividades

Así lo expresa el jefe de investigaciones, Sr. Santiago

En los momentos de cerrar la presente edición, continúan las gestiones tendientes a normalizar para mañana la situación creada por el conflicto provocado a raíz de la aplicación de [illegible] pertenecientes a la Unión Sindical Argentina, celebra una entrevista con el jefe de investigaciones, Sr. Santiago, quien cree obtendrán resultado las gestiones iniciadas hoy y de las que informamos en la edición anterior. No es difícil, a estar a los informes del mencionado funcionario, que esta noche recobren su libertad los obreros detenidos en el reciente movimiento de resistencia y mañana reanuden sus tareas todos los sindicatos adheridos a la U. S. A.

La cotización del trigr y el preco siempre creciente del pan

EL DIPUTADO Dr. BARD SOLICITA DIVERSOS INFORMES AL MINISTRO DE AGRICULTURA Y AL PRESIDENTE DEL DEPARTAMENTO NACIONAL DEL TRABAJO

El diputado por la Capital doctor Leopoldo Bard ha dirigido una nota al ministro de Agricultura solicitando, con fines de legislación, los siguientes informes:

1o. Cotización de las distintas variedades del trigo desde el año 1910 hasta la fecha.

2o. Si en realidad el mejor trigo es el que se exporta.

3o. Si el trigo destinado a la molinería en nuestro país no es el de mejor calidad en su mayor parte es de un precio económico.

4o. Causas que a juicio de ese Ministerio determinan el hecho que la baja del trigo no influye en el abaratamiento del pan.

—Al presidente del Departamento Nacional del Trabajo, el doctor Bard ha solicitado también los siguientes datos:

1o. Valor del precio del kilo de pan en los últimos diez años.

2o. A qué causas atribuye el aumento creciente de su valor.

Los sucesos de La Rioja

Ha renunciado el jefe de policía

HA RENUNCIADO EL JEFE DE POLICIA

Detención del señor Evaristo Carmona

LA RIOJA, marzo 7. — En este momento es citado el director de "El Velazco", señor Evaristo Carmona, a la Policía, quedando detenido en un calabozo por orden del jefe de Policía. El señor Carmona está preso por el permanente aparecido en "El Velazco".

Corre el rumor de que ha renunciado el jefe de Policía.

Escuela de Artes y Oficios de Posadas

Por decreto de la fecha, nombróse el siguiente personal para la Escuela de Artes y Oficios de Posadas:

Secretario - contador, en reemplazo del señor Juan de Dios Olivieri, que renunció, al maestro normal señor Arnaldo G. Gómez; maestro de grado al maestro normal señor Víctor A. Berrondo Guiñazú; maestro de carpintería al mecánico y técnico en madera de los arsenales de Guerra de la Nación, señor Domingo F. Malla; maestro de herrería al mecánico de los astilleros, Domingo Barthe, señor Raúl Cott y mayordomo auxiliar al señor Rodolfo Mickulesch.

Inspector general de enseñanza Secundaria, Normal y Especial

SE DESIGNA, INTERINAMENTE PARA DESEMPEÑAR EL CARGO AL PROFESOR VILLALBA

Debiendo ausentarse del país, en desempeño de comisión oficial el inspector general de Enseñanza Secundaria, Normal y Especial don Pascual Guaglianone; y encontrándose el señor sub inspector general a cargo del Colegio Nacional de Necochea, el P. E., designó para desempeñar la inspección general, con carácter interino y mientras dure la ausencia del señor Guaglianone, [illegible] señor Alfredo Villalba quien conservará su cargos efectivos de Director y Catedrático, concediéndosele la correspondiente licencia en los mismos.

Por el mismo decreto dispone que deberá hacerse cargo de la Dirección de la Escuela Normal, mientras dure el cargo nacional del Sr. Villalba, el señor Juan Luis González Zimmermann, vice director de la misma.

Previamente el cargo de inspector de Enseñanza fué ofrecido al señor Ernesto C. Nelson, quién no aceptó el cargo en atención a que se lo impedían las funciones de inspector del Patronato de Menores, que desempeña bajo la dependencia de la Cámara de Apelaciones.

Proyecto de creación de viveros en provincias

El jefe de la defensa agrícola, elevó una nota haciendo suya la iniciativa del agrónomo Rafael Bejar, quien presentó a la Comuna de Coronel Pringles (Prov. de Bs. Aires), un proyecto sobre creación de un vivero municipal en dicho partido.

Expresa que el ministerio de Agricultura podría propiciarla, aconsejándola para todas las comunas de la República, en la seguridad de que con ello se haría una obra eficaz, pues un vivero significa economía, al mismo tiempo que representa belleza ornamental y fomento del arbolado.

Hace después una serie de consideraciones respecto de los beneficios que para la comuna representaría el cultivo de plantas frutales, forestales y de ornamento, intensificando el arbolado en los respectivos municipios sin mayores erogaciones, facilitaría a los vecindarios la adquisición de esas plantas a precios reducidísimos, por razones fácilmente se adivinan, si se tienen en cuenta las cotizaciones de estos productos en el comercio privado, más el recargo de fletes, etc.

Considera, por último que el Departamento de Agricultura podría cooperar al éxito de esa iniciativa mediante pequeños planteles de estacas y semillas.

Habilitación de un depósito fiscal en el Riachuelo

El P. E. dictó un decreto, originado en el Ministerio de Hacienda, por el que se habilita, como depósito fiscal, el galpón que posee la Sociedad Tubos Mannesmann Ltda., frente al Riachuelo, para almacenar mercaderías de corralón, excluyendo los inflamables.

Para atender este depósito se nombra guarda-almacén a D. Marcelo Tomkinson.

Ministerio de Hacienda

Jubilaciones y nombramientos

Se ha concedido jubilación al señor Francisco Unzaga, director de escuela, del Consejo Escolar 2o. y a Julio González, portero de la Administración de los Ferrocarriles del Estado.

—Por decreto de la fecha se nombra escribiente de la Aduana de la Capital, en reemplazo de la señorita Rafaela Lullo, que renunció a la señorita María Dolores Vallón, y ayudante de la sección recuentos de la Caja de Conversión a la señorita Josefina Esther Pardo, en substitución de la señorita María E. Mahon cuya renuncia se aceptó.

Colonia de Menores Varones de Marcos Paz

SE DECLARO EN COMISION TODO EL PERSONAL — SEPARACION DEL DIRECTOR DEL ESTABLECIMIENTO

Por el Ministerio de Justicia dióse a conocer un decreto del P. E., por el P. E., por el que se separa de su cargo al director de la Colonia de Menores Varones de Marcos Paz, señor Alberto F. Buireo.

Exonérase a los maestros de la Escuela José Villalba y Anicio Ortiz, al celador José Benito Aguirre y a los guardianes Evaristo González, Domingo Rodríguez, Raimundo Quiroga, [illegible] y Gabriel [illegible] en comisión todo el personal de la Colonia.

Por el mismo decreto se apercibe seriamente al guardián Juan José Iribar, no exonerándosele en atención a su antigüedad y buenos antecedentes; y se designa director interino, en comisión, mientras se provea a la designación del titular, al inspector de Justicia, doctor Clotario I. Touly.

Seguidamente damos a conocer los considerandos del decreto en cuestión:

"Atento a los resultados de la investigación practicada por el inspector de Justicia doctor Clotario I. Teuly, designado interventor en la Colonia de Menores Varones de Marcos Paz, por resolución del Ministerio de Justicia de fecha 14 de marzo ppdo., y comisionado especialmente para investigar el trato dado a los pupilos y la marcha general del establecimiento, de la que resulta:

Se han comprobado numerosos casos de castigos corporales graves infligidos a los menores por el personal de celadores, guardianes y maestros, cuyas víctimas han debido ser internadas en el hospital para su asistencia, y ante los cuales la dirección ha permanecido impasible, imponiéndose a los autores, sólo en poquísimos casos, leves sanciones disciplinarias.

La organización de los servicios administrativos, régimen disciplinario, clasificación de menores, ordenación del trabajo, funcionamiento dela escuela, etc., adolecen deficiencias fundamentales, que reducen, hasta anular, la eficiencia reeducativa de la Colonia;

Estos hechos evidencian la inepcia de la actual dirección y a incompetencia del personal subalterno, respecto del cual, es necesario separar de inmediato los empleados autores de castigos corporales y declarar en comisión el resto, a fin de facilitar la tarea de reorganización que debe realizarse".

Caja Nacional de Pensiones y Jublaciones Ferroviarias

BENEFICIOS ACORDADOS POR EL DIRECTORIO

Durante la última reunión del Directorio de la caja nacional de Jubilaciones y Pensiones Ferroviarias, se acordaron los siguientes beneficios:

Jubilaciones acordadas: Ordinarias.— José Sánchez, Esteban Martín, José Antonio Precerutti, Luis Alarez, del F. C. C. Argentino; Luis Remigio Astier, José Garcé Aguilar, Carlos Antonio Cucchi, Lorenzo De Barbieri, Pedro A. Frascinelli, del F. C. Sud; Francisco Brousse, del F. C. Santa Fe; Cándido Castro, del F. C. Central Argentino; Owen Mc Cabe, del F. C. Pacífico; José Santiago Martínez, del F. C. Oeste; Angel Deponte, del F. C. Midland; Antonio Lazzerini, del F. C. Las Catalia.

Por ivalidez. — Juan Bautista Fernando Cuny, Miguel Costura, Francisco Rodríguez, José Garaguso, José Martos, José Marcos Manfredi Manuel Igarzábal, Agustín Pascual Fontana, del F. C. Central Argentino, Francisco Moya Capacete, Arístides Grillini, Víctor Morales, José Nicolás Cialella, Juan Pizarro, del F. C. Pacífico; José Zanoli, Lorenzo Bertone, Juan Bollati, del F. C. Oeste, Angel Diez, Michael Brennan, Juan Boscacci, Rufino Ramos, del F. C. Sud; Enrique Luis González Brett, Ramón J. Moyano, Raniero Filippi Casto Pérez, F. C. C. Córdoba; José Capot, de la Cía. Gral. Buenos Aires.

La selección del equipo de remeros para las Olimpiadas de París

SITUACION DE LOS DEPORTISTAS DE SAN NICOLAS

Nota dirigida al Comité Olímpico

De este asunto ya se ocupó ampliamente LA EPOCA, dando su opinión al respecto, coincidente con la gestión, que como último arbitrio acaba de empeñarse ante el Comité Olímpico.

Como la nota que se le hace llegar compendia las razones determinantes de esa actitud, nos limitaremos a transcribir ahora el despacho que nos remite nuestro corresponsal:

SAN NICOLAS, mayo 7. — La comisión popular formada por el intendente municipal, Sr. Víctor Gard, escribano Juan White, Dr. Luis C. Herrera y Fernando J. Iturburu, encargada de las gestiones en pro de la inclusión de los remeros nicoleños en el equipo olímpico, en virtud de la resolución de la Asociación del Remo, ha enviado al Comité Olímpico la nota siguiente:

"San Nicolás, Mayo 6 de 1924. — Señor presidente del Comité Olímpico. Dr. Ricardo Aldao, Bs. Aires. — La Asociación Argentina de Remeros Aficionados ha resuelto no hacer lugar a que se corra la regata eliminatoria que solicitamos por intermedio del comité de su digna presidencia. Tampoco ha hecho lugar a una propuesta conciliatoria según la cual los remeros de San Nicolás irían como suplentes del equipo elegido, formando a la vez un "cuatro" como titulares, en cuya forma, con el mismo número de hombres, la Argentina llevaría dos tripulaciones en vez de una, de eficacia indiscutida y sin cargar los gastos, toda vez que esta comisión se ofrece para adquirir por su cuenta el bote para el "cuatro", si fuera necesario. La negativa a solucionar en esa forma el pedido formulado con tanto derecho como justicia, así como su irreductible resolución de mantener el equipo seleccionado sin dar lugar a que se le demuestre do que hay otro mejor, revela en esa Asociación que ha hecho cuestión de amor propio donde no cabe sin un alto ejemplo de patriotismo tan procedente y necesario que la prensa más calificada del país lo prestigió señalando además las serias deficiencias de que adolece la selección hecha. Cúmplenos hacer notar a ese respecto que contrastando con tan respetable opinión ha negado la justicia a nuestro petitorio, una mayoría ficticia y directamente interesada en el asunto, como se demuestra con la planilla que en pliego separado acompañamos.

"Recurrimos al comité de su digna presidencia en última y patriótica instancia y si nuestra requistoria no tiene éxito nos quedará la altísima satisfacción de haber llevado una causa [illegible] hasta donde era posible [illegible] y ella será una enseñanza para que en lo sucesivo no se produzcan actitudes que como la asumida en este caso por la Asociación de Remeros Aficionados matan todo estímulo por su irritante injusticia." Saludamos al señor presidente atte. — Firmado: **Víctor Gard, Fernando J. Iturburu, Luis G. Herrera, Juan White.**

Territorios Nacionales

El P. Ejecutivo, por intermedio del Ministerio de Justicia, nombró interinamente subdirector de la Cárcel de Santa Rosa de Toay (Pampa Central), al celador José Losence.

Serán bajos los rendimientos del tabaco en Salta

El maiz a sufrido bastante por la sequía — Habrá escacez de forrajes para los animales de campo

El agrónomo regional en Salta ha elevado un informe, en el cual considera como satisfactorios los rendimientos a obtenerse de la cosecha de tabaco en el valle de Lerma, que no obstante serán bajos debido a la sequía que hizo sentir sus efectos perniciosos en dicha sementera.

En lo que al maiz respecta, aún falta algún tiempo para que comience la cosecha. Será seguramente en mayo cuando ella principie. Sin embargo, los maizales sembrados temprano ya llegaron a su madurez, habiendo sido cosechados, pero eso ha sido en pequeña escala, pués como en la provincia se siembra el maíz recien cuando empiezan las lluvias del verano, siempre la cosecha tiene que ser iniciada en general en aquel mes.

Esta sementera sufrió notablemente por la sequía, especialmente en el Departamento de Metán, donde se registraron pérdidas efectivas apreciables. En el valle de Lerma también se ha sentido la se quía pero en menor grado.

Sabido es que la estación de las lluvias en la zona a su cargo comienza a fines de la primavera para terminar con las últimas garuas en abril. Durante el invierno no llueve absolutamente nada. Este año, hay una escacez muy notable de lluvias, al punto de que las precipitaciones pluviales están muy por abajo de la cantidad normal que suele llover regularmente. Esto hace suponer que durante el invierno y parte de la primavera habrá escaces de forrajes para el ganado de campo, como que los campos de pastoreo no presenta en todas partes la exuberancia que suele caracterizarlos. Por esa causa ha publicado artículos en los diarios locales incitando a los agricultores y ganaderos a proveerse del forraje necesario para alimentar a sus ciendas en caso de que faltara en el invierno, como es probable.

Escuela Industrial de Santidgo del Estero

El Ministerio de Instrucción Pública modificó el plan de estudios de la Escuela Industrial de Santiago del Estero.

2a. EDICION

Fracasó nuevamente hoy la sesión del Senado

En minoría, acuerdase compeler a los inasistentes por la fuerzá pública

A las 16 y 10, el Senado se constituye en sesión pública en minoría con asistencia de los senadores en ejercicio Bravo, Linares, Mora y Olmedo, Torino, Patrón Costas, Cantoni, Soto, Garro, Larhús y Paz Posse y de los electos Justo, Sánchez de Bustamante y Zabala.

Preside el señor **Melo**, quien manifiesta que cuando se llamó había número en la casa pero qué en esos momentos no obstante la larga espera, faltaba quórum en el recinto.

A indicación del señor **Linares** se resuelve sesionar en minoría.

Pregunta el señor **Cantoni** si se ha cumplido la resolución de fuerza pública tomada ayer en la sesión en minoría que celebró el cuerpo.

Sr. Melo. — Como mi presidencia terminó cuando se levantó la sesión, he entendido que no me correspondía firmar la comunicación que debía dirigirse al Jefe de Policía. Es una misión que debe estar a cargo del presidente permanente, del Senado.

Sr. Cantoni. — Podría informar la Secretaría si comunicó al doctor Gonzláe dicha resolución.

Sr. Secretario (Labougle) — El señor presidente ha dado a conocer ya los motivos por los cuales no cumplió la resolución del cuerpo.

El señor **Cantoni** dice entonces que ha podido observar que la secretaría no cumple con su deber por lo cual planteará ante el Senado la cuestión correspondiente contra el doctor Labougle.

El secretario doctor Labougle se limita a contestar que es simplemente un empleado del cuerpo y que únicamente debe cumplir las órdenes de la presidencia.

De nuevo con la palabra el senador por San Juan mociona en el sentido de que se cite para mañana a las 15.30 y se use la fuerza pública para compeler a los senadores inasistentes que se encuentren en esta Capital o en las provincias, debiendo cumplir esta medida el vicepresidente 1o., Dr. Melo.

Sin discusión esta moción es aprobada contra tres votos, anunciando el señor **Cantoni** que en su oportunidad contestará el discurso pronunciado ayer por el Dr. González cuando se pronunció contrario a que se integrara el quórum con los senadores electos.

Finalmente el Dr. Justo dejó constancia de que había votado en contra de la moción del senador por San [illegible] fuerza pública.

Se adhirió a estas manifestaciones el señor **Sánchez Bustamante**.

Acto seguido se levantó la reunión.

Zarpó esta mañana para Bremen el paquete "Sierra Córdoba"

PARTIRAN MAÑANA LOS VAPORES "GALICIA" Y "AMERICAN LEGION"

Rumbo a Bremen, zarpó esta mañana a las 10, de la dársena Norte el lujoso paquete germano "Sierra Córdoba", del Lloyd Norte Alemán, llevando un selecto y crecido pasaje:

Conduce además, unos 339 pasajeros, carga general y correspondencia.

Entre otros, viajan en el "Sierra Córdoba", los siguientes pasajeros de cámara:

Nicolaus Filisola, Egle Filisola, Ernst Grafe, Olga Grafe, Hans Hausbrandt, Elisabeth Hausbrandt, Erwin Junghans y Carl Weissenborn; Carlos Aldecoa; Anita E. de Aldecoa, Raúl Galus, Elisa A. de Galus, Carlos Glaeser, Ezequiel Ubatuba, doctor Lisardo Alzamora, Eugen Amann, Marcos I. Arredondo, Anna Victoria Buzzi, Dolores H. de Giro, María Inés B. de Giro, Blanca M. de Giro, Federico Giro, Julio Giro, Roberto Giro, Adela Blanca, Marín Frederick Ryan, Coronel Juan Cruz Salvadores, Angel Samengo, Elisa Llera de Samengo; Alejandro Avalos, Lola de Avalos, Manuel Quinteiro Brey, Esteban Gallino, Gallino, Ramón Valverde Ponte, Francisco Varela Rey, Guillermo da Rosa, Pedro S. Tobal, Florencia Alonso V. de Tobal; L. Andersen, Olga Bernhard; H. Berntsen, Juan Daube, Elisabeth Daube, C. Engile, Hedwig Glaeser: Karl Glaeser, Hanna Glaeser, Julia Glaeser, I. Granos, Chr. Granos, Rodolfo Grether, Amalia Matilde H. de Grether, T. B. Hansen, H. B. Hansen, Karl Hasslacher, V. Heins, S. E. Petersen, Amalia Juliana Reimann, Carlos Reisz, Magdalena Reisz, Juan Adolfo Reisz, Helena Zavalla de Rueda, Ing. Arturo P. Rueda, O. y N. Skontorp, Stubenrauch, H. Tjarks, Emilio Tjarks, Tjarks, Eduard Wilhelmy, Ursula Zander, Helena Rueda Zavalla, Heloisa de Zavalla, doctor Adam Zavalla, y Angel Zucker.

Mañana son esperados los vapores italiano Garibaldi, de Génova y alemán "Holm", de Hamburgo.

Con destino a este último punto zarpará mañana a las 10, el Galicia.

A las 15 horas emprenderá viaje de la dársena Norte, el vapor estadounidense "American Legion", rumbo a Nueva York y escalas.

Continúa desintegrada la Comisión de Poderes de la Cámara

El presidente provisorio de la Cámara, hasta la hora en que escribimos estas líneas, no había integrado la comisión de poderes, designando el diputado que debe reemplazar al doctor Albarracín quien, según informamos, presentó ayer la renuncia de su cargo.

Se anuncia que este nombramiento se dará a conocer hoy a última hora.

La comisión no pudo reunirse esta tarde, pues además del renunciante doctor Albarracín, tampoco concurrió el diputado Texier.

[illegible]

[illegible] se envíe la sesión de [illegible] irregularidades que [illegible] también en su [illegible] comprobación [illegible] del escrutinio [illegible] cuya aceptación se [illegible].

[illegible] el doctor Martínez [illegible] comprobar que un [illegible] en servicio actuó como [illegible] en su comicio, y que igual [illegible] ejercieron un juez de paz y [illegible] de Registro Civil.

[illegible] a esa denuncia que [illegible] nombrado legislador, su [illegible] el diputado demócrata por Córdoba, Dr. Ceballos, pidió a la Comisión se dirigieran comunicaciones al [illegible] de aquella provincia para [illegible] que los diversos [illegible] que actuaron [illegible] electoral sin que sus nombramientos hubieran sido dados a la publicidad, habían sido designados a [illegible] por la Junta en carácter [illegible] de acuerdo con las comunicaciones telegráficas existentes en las [illegible] oficinas.

El telégrafo ha contestado hoy [illegible] la nómina de los ciudadanos que fueron nombrados en esas condiciones, pero su número es muy inferior al denunciado por el diputado Martínez.

[illegible] hoy el Dr. Martínez ha dirigido una nota a la Comisión concretando diversos casos de fraude cometidos en las elecciones de la provincia que representa.

Dicha nota está redactada en estos términos:

"En mi nota anterior, denunciaba casos de fraude electoral cometidos en el departamento Capital, sección 7a., mesa 11 y fracción, haciendo aparecer como sufragantes a ciudadanos que no habían votado y acompañaba como elemento de prueba las libretas de enrolamiento de tres de ellos por las que [illegible] acta electoral respectiva a la vista podría comprobarse el cargo.

Manifestaba en aquella nota que oportunamente presentaría otros concretos sobre el mismo cargo y hoy, cumpliendo aquella promesa, denuncio los siguientes nuevos casos de ciudadanos que no han sufragado, no obstante aparecer que lo han hecho en las actas electorales, en el departamento Unión, colegio electoral Canals, en las mesas y bajo el número de orden que anoto a fin de facilitar la búsqueda y comprobación por parte de la H. Comisión de Poderes:

Mesa, número de orden 82, Zenón Rosa Ayala, clase 1905, matrícula 770; mesa 3, número 31, José Ma. Esnoz, de 1901, matrícula 1331; mesa 4 número 180, Gregorio Maldonado de 1904, matrícula 666; mesa 4, número 98, Pablo Karlen, de 1901, matrícula 1567, mesa 6, número 167, Sotero Gómez, de 1891, matrícula 903 mesa 4, número 99, Adrián S. Karlen, de 1908; matrícula 808; mesa 1, número 110, Agustín A. Ballerini de 1898, matrícula 1241; mesa 1, número 111, Rosario G. Ballerini, de 1906 matrícula 416; mesa 3, número 25, Alejandro Angel Esnoz, de 1998, matrícula 1240; mesa 4, número 111, Victoriano Laterre, de 1878, matrícula 398.

De los tres primeros acompaño la correspondiente libreta de enrolamiento [illegible] del movimiento revolucionario de Canals.

Adrián Karlen se hallaba y está aún bajo banderas como conscripto en la remonta General Paz, en Ordoñez (Córdoba).

Los otros cinco son domiciliados en Canals, pudiendo la H. comisión por sus medios comprobar el cargo, permitiéndome solicitar que para ello se prescinda de las autoridades provinciales de Córdoba que, según mis propios informes, son las ejecutoras o instigadoras de los hechos".

Ministerio de O. Públicas

Camino de San Pereyra y Pilar

El P. E. ha hecho conocer un decreto, estableciendo el plazo para la terminación de las obras de los caminos de inmediato acceso a San Pereyra y de Pilar a San Pereyra, empezará a contarse desde el 27 de octubre ppdo.

Obras sobre el Arroyo del Medio

El presidente de la República firmó hoy un decreto aceptando el desistimiento de propuesta del Sr. Roberto Kurt y se autoriza la ejecución de obras por administración sobre el arroyo del Medio en el camino de Plaza Pearson.

Reparación en el camino a Ingeniero Balbín

Por el Ministerio de Obras Públicas, apareció un decreto por el que se aprueba el presupuesto de 6.755.47 pesos para la ejecución de obras de reparación en el camino de acceso a la estación Ingeniero Balbín (Bs. Aires).

Mañana se festejará el "Día del Libro"

Como lo anunciamos anticipadamente, mañana se llevarán a cabo en el local de la Escuela Normal No. 4, los actos organizados para festejar el "Día del libro". Han prometido su asistencia a dicha fiesta, el ministro de Instrucción Pública, el presidente del Consejo Nacional de Educación, la presidente del Consejo Nacional de Mujeres, el inspector general y otros varios funcionarios y representantes de instituciones culturales.

MINISTERIO DE GOBIERNO DE LA PROVINCIA DE BUENOS AIRES

AVISO DE LICITACION

Llámase a licitación pública por el término de quince días a contar desde la fecha, para la provisión de dos motores "Semi-Diessel" de 20 H. P. con destino al suministro de energía eléctrica a la cárcel de Bahía Blanca.

Las propuestas deberán presentarse en el despacho del suscripto el día 9 de mayo próximo, a las 14 horas, debiendo ajustarse en un todo al pliego de bases y condiciones que estará a disposición de los interesados en la Mesa de Entradas de este Ministerio y serán abiertas en esa oportunidad, con intervención del señor Escribano Mayor de Gobierno y en presencia de los interesados que concurran al acto. — La Plata, 23 de abril de 1924. — Faustino J. Legón, Oficial Mayor.

19|562 v. mayo 7.

[illegible] reservarse localidades en los teatros

El intendente municipal ha enviado hoy un mensaje al Concejo Deliberante relacionado con la reserva de localidades en los teatros y cinematógrafos.

Expresa entre otras cosas que por ordenanza del 28 de diciembre pasado, promulgada de inmediato por este D. E. por coincidir en un todo con la finalidad en ella perseguida, V. H. reformó las disposiciones del digesto municipal referentes a precio, venta, reventa y reserva de localidades.

Con sus disposiciones se trataba de poner fin a los frecuentes abusos que obligaban al público a pagar un precio más elevado que el establecido, prohibiendo los medios de que se valían para ello, los que efectuaban ese comercio.

Agrega más adelante que la práctica de algún tiempo ha demostrado que, si bien la prohibición de reservar contribuyó con las demás disposiciones a disminuir, si no a evitar totalmente, los hechos referidos, ella ocasiona en determinados días, sobre todo los festivos, un daño evidente al público, sobre todo el de las vecindades de esta Capital, que no pudiendo acudir en otros días a los espectáculos públicos no se atreve tampoco a hacerlo en los citados días ante el temor de no encontrar la localidad que solicitan y no puede serles reservada.

Cree este D. E. que dicho inconveniente podría ser salvado sin alterar el principio y la finalidad de la ordenanza, con una autorización limitada para esa reserva y la aplicación de sanciones más severas para su violación constatada, y a ese efecto solicito de V. H. la reforma del art. 1698 en el sentido de permitir esa reserva hasta una hora antes del comienzo del espectáculo, aplicando al que lo infrinja las sanciones que establece el art. 1700 para los revendedores, sin perjuicio de las que establece el art. 1707 para la empresa del teatro respectivo.

Ministerio de I. Pública

Escuela de Comercio Sud — Fueron reconocidos los servicios prestados por varios profesores

Por decreto de la fecha, fueron reconocidos los servicios prestados en la Escuela de Comercio Sud durante el transcurso del año pasado, por los siguientes profesores:

De Ciencias y Letras: Nicanor Aguer 4 horas, mes de abril; Federico Cámara, 4 horas, desde 1o. de mayo hasta fin de curso; Mateo Grisaufulli, 5 horas, por abril y 3 desde el 1o. de junio hasta fin de curso; Ernesto C. Campolongo, 5 horas desde el 1o. de junio hasta el 16 de julio; Miguel G. Di Ció, 5 horas, por abril; Arturo Dragonetti, 3 horas, por abril; Juan A. Noguera, 7 horas, por abril y 1 desde julio hasta fin de curso; Luis Pampliega, 5 horas, por abril; Santiago Rossi, 4 horas por abril; Héctor A. Ramírez Calderón, 6 horas desde el 1o. de abril hasta fin de curso; César Taquini, 1 hora desde el 5 de julio hasta fin de curso; Eugenio Alberto Blanco, 3 horas desde el 12 de abril hasta fin de curso; Francisco Concha, 1 hora desde el 1o. de abril hasta fin de curso; José Goñi, 3 horas desde el 1o. de abril hasta el 20 de julio; Luis Mascheroni, 2 horas desde el 1o. de abril hasta fin de curso; Romeo J. Morteo, 2 horas durante los meses de mayo y junio; José Quaini, 3 horas desde el 1o. de mayo hasta fin de curso; Martín Ruiz Moreno, 4 horas [illegible] durante el mes de mayo y 5 desde el 1o. de junio hasta fin de curso; Delia N. Lewis Araoz, 5 horas, durante el mes de abril; Carlos G. Beun Pott 12 horas durante el mes de abril; Enrique Lalanne, 1 hora durante el mes de abril; Robertto Wulff, 5 horas desde el 1o. de abril hasta fin de curso y Fanny Budman, 4 horas desde el 1o. de junio hasta fin de curso.

De Educación Física y Estética: Arturo Pintos, 3 horas desde abril hasta fin de curso y Gabriel H. Larralde, 2 horas desde el 1o. de mayo hasta fin de curso.

NOMBRAMIENTO, RENUNCIAS ACEPTADAS Y CESANTIAS

El Presidente de la República firmó esta tarde los siguientes decreto del Ministerio de Instrucción Pública:

Aceptando la renuncia del cargo de Jefe de Celadores de la Escuela Superior de Comercio de La Plata, Sr. Dolveo del Busto y nómbrase en su reemplazo al Sr. T. Dante Devoto.

Nómbrase en la Escuela Nacional de Comercio de La Plata el siguente personal: 6 horas de Mecanografía, al dactilografo Sr. Juan Carlos Torres; 6 horas de inglés, a la profesora Sta. Elisabeth Statt; 4 horas de francés a la profesora Sta. Cornelia Cichero; 6 horas de contabilidad, al Dr. Santiago Rossi, Abogado y Contador Público, que pasa a la Escuela Superior de Enseñanza Secundaria Sta. Delia Etcheverry.

Nómbrase profesor del Colegio Nacional de Mendoza, al ingeniero Sr. Jacinto Anzorena.

Confirmando en el cargo de escribiente del Colegio Nacional de Necochea al señor Clemente R. Salcines.

Nómbrase Vicerrector y Jefe de Cultivos del Colegio Nacional Carlos Pellegrini, del Pilar (Bs. Aires), al ingeniero Agrónomo Sr. Santos José Ardizzi, actual Profesor y Jefe de Cultivos de la Escuela Nacional de Agricultura de Casilda (Santa Fe).

Declarando cesante al ayudante de Gabinete y Laboratorio, por incompatibilidad, al señor Ricardo Barrera. Designando en su reemplazo al maestro Normal y estudiante de medicina señor Vicente Allende.

Nómbrase profesora de la Escuela Normal de Profesoras de Concepción del Uruguay a la Sta. Micaela López.

Nómbrase en la escuela Normal de la Rioja en el cargo de maestra de grado a la maestra normal Sta. Máxima S. Molina.

Aceptando la renuncia del cargo de auxiliar de secretaría de la Escuela Normal de Profesoras de Tucumán, señorita Elvira González de Eckhart y nómbrase en su reemplazo a la maestra normal Sta. María Luiza González.

ESCUELA DE ARTES Y OFICIOS DE VICTORIA

El P. E. autorizó a la Dirección de la Escuela de Artes y Oficios de Victoria (Entre Ríos) para crear un cuarto grado complementario del primer año. Por el mismo decreto, nombrose para dictar dicho curso al profesor Julio Maggio.

Desnaturalización de alcoholes

En la fecha se ha puesto en uso desnaturalización de alcoholes aprobada por el Ministerio de Hacienda.

La administración de Impuestos Internos cuenta con elementos para desnaturalizar 500.000 litros de alcohol.

Un documento para la historia del mundo

La premisa del descubrimiento de América

De qué carta geográfica se sirvió Cristóbal Colón en el momento de lanzarse a través de los mares desconocidos, era un detalle completamente ignorado hasta ahora. Nada se sabía de cierto sobre el origen de sus ideas.

Un sabio que acaba de morir después de estudiar durante sesenta años a vida del célebre navegante, había llegado a esta convicción: "Colón no ha dicho jamás una palabra de verdad sobre lo que le toca personalmente. Su gran designio, nacido de meditaciones científicas sobre la forma del mundo, pertenece al dominio de la leyenda".

Para disipar estas dudas, ha sido necesario un documento anterior al descubrimiento de América.

Ignorado hasta aquí, el documento decisivo existía. Estaba en la biblioteca Nacional de Francia; un verdadero tesoro, oculto bajo la designación trivial de "Carta portuguesa del siglo décimosexto".

M. Ch. de La Ronciere, conservador del departamento de impresos de esa biblioteca, mientras se ocupaba en terminar su obra "Déconverte de l'Afrique au moyen âge", que le había encomendado el rey de Egipto para el Congreso de Geografía del Cairo, puso su atención en un planisferio onde figuraba, por vez primera al lago Tebad, detalle que le indujo a realizar amplias investigaciones, y el 4 de abril último comunicaba a la Academia de Inscripciones su sensacional descubrimiento.

Acababa de hallar la carta del mundo conocido levantada por Colón, o mejor dicho, bajo su dirección, cuando se disponía a emprender el famoso viaje que le conduciría a descubrir el Nuevo Continente.

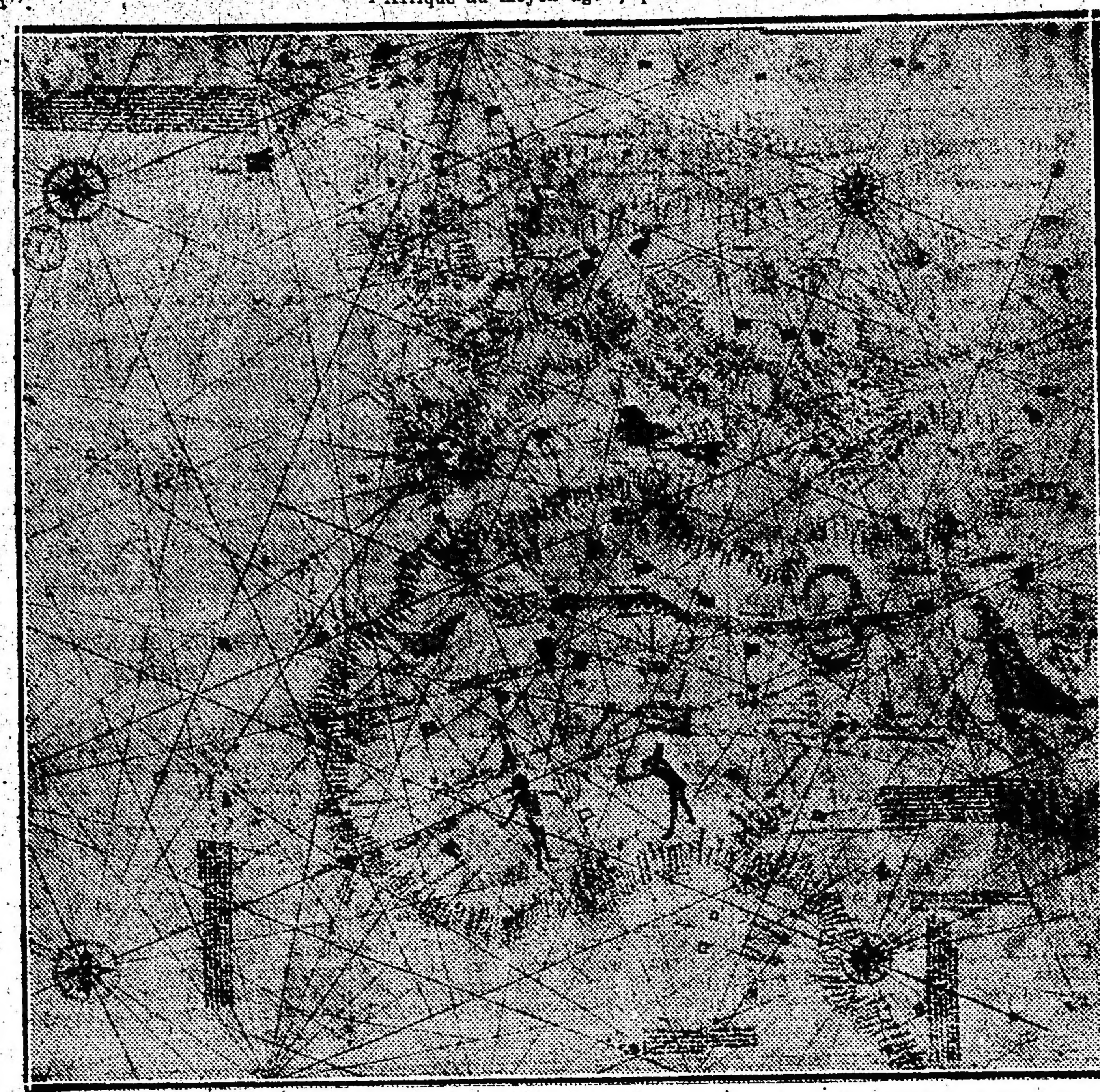

Fotografía de la carta, hasta el presente desconocida, levantada bajo la dirección de Cristóbal Colón antes de su gran viaje de exploración que le condujo al descubrimiento de América.

El continente africano, el Asia Menor y Europa aparecen rodeados de nombres, como se usaba en las cartas marinas o "Portulanos".

Los "Portulanos" están trazados mediante un sistema de rosas de vientos radiantes alrededor de una central y no tienen generaciones de longitudes ni latitudes. La obra central se encuentra aquí en el medio de un poliedro bajo el nombre de "Maroch" y está unida a las otras por rectas que servían de líneas de dirección a los navíos. Arriba, a la izquierda, junto al sello de la Biblioteca Nacional de Francia, y bajo una rosa de vientos, está indicada la isla de las Siete Ciudades o Antilia, (Antillas), que era la mira secreta de la expedición del gran navegante.

Tierras fiscales

SE CONCEDIERON NUMEROSOS TITULOS DE PROPIEDAD — OTRAS RESOLUCIONES

El P. E. ha concedido títulos de propiedad a los siguientes concesionarios [illegible] Colonia Valcheta: Angel D. Tarbugno, Valentín M. Ayilef, herederos de Juan Peña.

Río Negro: Juelo General Roca: Eugenio Neri.

Territorio de Formosa: Colonia Buenaventura: Manuel A. Anaquin, Alberto Carabajal, Telmo Cortés.

Territorio de Misiones: Colonia Azara: José Becker, Juan Kruchowski; Pueblo San José: Patricio Baez.

Territorio del Chubut: Pueblo Esquel: Benito Alemán.

Santa Cruz: Río Gallegos: Clark Hermanos, Basilia Ulaque de Lorente.

Misiones: San Ana: Agustín Fuentes; Azara: Jrge Ostrowski, Vicente Dlutofski; Bompland: Gustavo Soderstrom.

Chaco: Presidencia Roque Sáenz Peña: Francisco M. Suárez, Mercedes Baez, Isidro Olivera; Colonia Puerto Bermejo: Alberto Damedin.

Río Negro: San Carlos de Bariloche: Evaristo Gallardo.

Por otros decretos del P. E. se aprueban los contratos de arrendamiento en Chubut, con los señores Ambrosio Marcou y Enrique Reille y José Lively y se le emplaza a la Cía. La Forestal del Chaco para que sumpla con la obligación de colonizar y haga efectiva las multas en que han incurrido.

El ministerio ha ordenado formular con las personas abajo nombradas, contratos de arrendamiento en el territorio del Chubut.

Celedonio Díaz, Juan B. Larraburu y Adolfo F. Aguirre, Eugenia A. de Espósito, Juan P. Ríos, Amalia Catriquir de Coluhueque, Jorge Sprecher, Juan M. Catriqui, Juan A. Carin, Felipe S. Lacoste, Federico Fischer.

Por otra resolución se ofrece en arrendamiento por el término de 90 días los lotes 14, 15, 16 y 17, fracción B. de la Colonia General Las Heras, Santa Cruz.

Por resoluciones del ministerio se concede permiso a la Sociedad Industrial y Comercial del Chaco para que extraiga 300 toneladas de leña y a la gobernación de Formosa para que extraiga 500 toneladas de madera y 1.000 palmas. Se exige el pago del 50 o|o de los aforos en vigencia a los señores Julián Dardans y José María Silvera por extraer maderas sin permisos, y se autoriza a los empleados destacados en los territorios del Sud, a conceder directamente hasta la cantidad de diez metros cúbicos de leña.

Administración nacional

BANCO HIPOTECARIO NACIONAL

Por descuentos hechos a los empleados nacionales, en concepto de préstamos para la edificación de casas, el Banco Hipotecario Nacional percibió del Ministerio de Hacienda la suma de pesos moneda nacional 22.500.

Desde ayer el tiempo no ha experimentado variaciones

En esta caital persiste el tiempo nublado y lluvioso.

Han caído lluvias en Buenos Aires, Santa Fe, Córdoba, San Luis, Pampa Central, Salta y Jujuy. Hoy reina tiempo nublado y lluvioso en Buenos Aires y tiempo bueno en el Norte, oeste y sur del país.

Prevalecen vientos suaves del norte a noresto en las provincias del este y centro y suaves y variables en las provincias del oeste y suaves del oeste en los territorios del sur.

La temperatura pormanece casi estacionaria y varios grados superior a la normal en las provincias; en Neuquén ha bajado algo.

La presión sigue bajando en toda la República.

La cantidad de lluvia caída es la siguiente:

Capital Federal.— Chacarita, 13; F. Lacroze C. B. A., 12; Oficinas F. C. C A, 12; Oficinas F C P, 10; Once. F. C. O. 11; P. Constitución FCS, 11; Pte. Alsina F. C. M., 10; Villa Devoto C. B. A., 9.

Buenos Aires. — Acosta (M.) 14, Alagón 5, Albariño 8, Alberti O. 40, Almeyra (J.) 66; Alta Vista 2, Alvarez Jonte, 24, América 3, Anderson 42, Andnat, 2, Arano 3, Araujo 53, Arenaza 84, Arrecifes 24, Atalaya S. 17, Ayacucho S. 8, Ayarza E. 91, Báez (R.) 62, Balza 22, Banderaló 9, Baradero T. P. 16, íd. C. A. 6, Blanca Grande 5, Bocayuva 7, Bonifacio 1, Bonzi 8, Bragado T. P. 26, íd. O. 4, Bunge 4, Budge 11, Bprzaco 41, Calfucurá 6; Cambaceres 9, Campana T. P. 14, Campo de Mayo 23, Cañada Seca 11, Capilla del Señor C. A. 27, Carhué O. 1, Casalins 25, Casanova 13, Casey 3, Castilla 29, Castillo 25, Cerrdito 5, olón T. P. 35, Condarco 5,

Sociedades Anónimas

BANCO INTERNACIONAL DEL RIO DE LA PLATA

El Poder Ejecutivo, aprobó los estatutos de la sociedad anónima "Caja Internacional Mutua de Pensiones" quedando la sociedad con la nueva denominación adoptada de "Banco Internacional del Río de la Plata".

Siendo el "Banco Internacional del Río de la Plata" la transformación por cambio de objeto y de denominación, de la "Caja Internacional Mutua de Pensiones", el síndico de la sociedad, designado por el Gobierno para fiscalizar las operaciones sociales vigilará el fiel cumplimiento de la condiciones bajo las cuales se ha aceptado y confirmado por los socios esa transformación de la Caja en Banco.

Los socios disidentes gozarán del término de un mes, a contar desde la valer los derechos, que les reconoce el artículo 354, en su penúltimo apartado.

Guerra y Marina

EL INSPECTOR DE EJERCITO HARA UNA VISITA AL COLEGIO MILITAR

Dentro de breves días, el inspector del ejército general José Félix Uriburu, hará una visita de inspección al Colegio Militar de San Martín, con el propósito de revistar los cuerpos de cadetes y hacer una recorrida por las distintas dependencias del establecimiento.

NOTAS SOCIALES

BODAS DE PLATA MATRIMONIALES

Señora Segunda de D. de Hoz — Señor Cándido de Hoz

Con motivo de cumplirse el 25o. aniversario de sus bodas, el señor Cándido de Hoz y su esposa, señora Segunda de D. de Hoz hicieron oficiar hoy una misa en acción de gracias, en el templo del Espíritu Santo. Por la tarde, el domicilio del matrimonio de Hoz fué visitado por sus numerosas relaciones, siendo ambos muy felicitados.

Cambios bancarios del día. - A la vista

BANCOS	Ing.	Francia	España	Italia	Ale'nia	Suiza	Bél'ca	Holanda	N. Amé.	Brasil
Banco de la Nación Argentina	—	—	—	—	—	—	—	—	—	—
Provincia de Buenos Aires	—	—	—	—	—	—	—	—	—	—
Alemán Transatlántico	13.17	19.10	41.36	13.53	—	53.70	15.36	112.50	301.13	34.19
Argentino-Uruguayo	13.14	19.42	41.55	13.37	—	53.47	15.67	112.23	300.—	34.19
Galicia y Buenos Aires	13.18	19.70	41.70	12.50	—	53.70	15.90	113.—	300.40	—
Germánico de la América del Sud	13.14	19.42	41.65	13.37	—	53.47	15.67	112.23	300.—	34.19
Holandés de la América del Sud	41.12	11.30	5.44	16.73	—	4.24	13.96	2.02	132.—	33.500
Italia	13.13	19.50	41.62	12.76	—	4.23	14.80	2.—	132.40	—
Italo-Belga	41.38	1145	5.44	16.73	—	53.72	15.72	112.—	300.—	29.—
Italo-Sudamericano	13.10	19.67	41.47	13.52	—	53.35	15.89	111.40	300.—	33.80
Nuevo Banco Italiano	13.18	19.80	41.50	13.50	—	53.40	16.—	113.—	300.—	34.20
The First N. Bank of Boston	13.20	19.84	41.93	13.69	—	53.85	16.03	113.07	300.62	34.—

De La Plata

(DE NUESTRA AGENCIA)

SESION DE LA CAMARA DE DIPUTADOS

LA PLAA, Mayo 7 — Con la presencia de 41 miembros se reunió la Cámaar de Diputados bajo la presidencia del señor Pazarro.

En medio del más absoluto silencio en el recinto y en las galerías, prestó juramento y se incorporó el diputado Mariano Pereyra, quien renegó de su actitud anterior con manifestaciones que fueron anuladas magistralmente por el diputado señor Castex.

Aprobáronse entre otros asuntos, un proyecto de resolución, acordando un subsidio de pesos 500 al atleta Escobar, que tomará parte en las olimpiadas de París.

Club Gimnasia y Esgrima de La Plata

Demostración a tres socios de la institución — Entrega de carnets a los periodistac.

LA PLATA, mayo 7 — La Comisión Directiva del Club Gimnasia y Esgrima de La Plata ofrecerá el 10 del corriente a las 21 horas en el Gran Hotel Argentino de esta ciudad, un banquete en honor de los doctores Amílcar Mercader, Julio Ballina Benites y Víctor E. Rivarola con motivo de sus designaciones para los altos cargos de presidente del Tribunal de la Provincia de Buenos Aires, juez del Crimen y juez de 1a. Instancia, en lo Civil y Comercial del Departamento Judicial del Centro respectivamente.

Firman esta invitación, el presidente de dicha institución Dr. Horacio S. Casco, vice 1o. Luis C. Montenegro, vice 2o. Juan Erbiti, secretarios, Carmelo Merlo y Laudelindo Díaz Paredy; Tesorero Julian Esqueu, Pro Juan T. Peredo; vocales Antonio Sureda, Nicolás D'Aloisio, Juan P. Couchet, Dr. Adolfo A. Rivarolá, Carlos L. Antelo y Juan Conconi.

Las tarjetas pueden ser retiradas hasta la 20 del 9, en el mencionado hotel.

La secretaria de la misma institución ha comenzado a la distribución de los carnets a los periodistas para su fácil acceso a su campo de deportes. Es de advertir que la presentación de dichos carnets es muy superior a los de los años anteriores, lo cual resulta más en beneficio de los poseedores por su buena calidad.

BOXING CLUB FIRPO

El sábado próximo se medirán Caratoli y Rodríguez

LA PLATA, mayo 7 — El próximo sábado se realizará en el Boxing Club Firpo de esta ciudad, el interesante encuentro entre los aficionados Caratoli y Rodríguez del Boxing Club Firpo y Racing Platense respectivamente. Será un match reñidísimo dado las cualidades que ambos han sabido demostrar a traves de sus anteriores actuaciones en los ring platenses.

Rodríguez es un aficionado que por su habilidad y destreza está llamado a ser dentro de un futuro no lejano uno de nuestros más completos pugilistas de su peso. A parte de este habrá importantes matches preliminares entre boxeadores de esta ciudad y Capital Federal de los cuales hablaremos en su oportunidad. Es muy posible que en este match se inauguren nuevas graderías para mayor comodidad del público.

Como se ve, el Boxing Club Firpo ha entrado en una era de prosperidad y hoy es en La Plata la institución más importante en el noble deporte de la defensa propia, desfilando sábado tras sábado los mejores boxeadores de esta ciudad y Capital Federal, debiéndose ello gracias a la infatigable labor desplegada por el diminuto campeón provincial Kid Lafuente junto con otros dirigentes de esta novel institución.

Teatro Argentino

ESTA NOCHE SE INAUGURARA LA TEMPORADA ARTISTICA

El gobernador visitó ayer esta sala

LA PLATA, 7.—Para esta noche está anunciado el debuto de la compañía oficial del teatro Español de Madrid de Ricardo Calvo, que con tanto éxito actuara hasta ayer en el teatro Cervantes, de la Capital Federal.

En todos los círculos platenses hay gran interés por presenciar los espectáculos que se han anunciado. La taquilla del teatro se durante todo el día de hoy muy concurrida por público que retiró abonos a las seis funciones o para la función inaugural que promete realizarse con la sala llena.

Como se ha dicho, el primer espectáculo que irá a escena será la obra "Reinar después de morir" una de las que mejor interpreta el ajustado elenco de Calvo.

El gobernador de la provincia concurrió ayer a esta sala, para observar el estado de los trabajos de refacción y embellecimiento de que están bien informdo nuestros lectores.

El empresario y concesionario del teatro Sr. Carlos Vasini no ha omitido esfuerzos para presentar la sala en las mejores condiciones posibles.

Sería verdaderamente lamentable que el mal tiempo reinante malograra la primera función de abono para la que se dió cita la mejor sociedad platense.

Despés de las seis funciones que dará Calvo, vendrá al Argentino la gran compañía rusa, Duyan-Torzoff, procedente del teatro Colón de la capital, la que dejará lugar a la Gran Compañía Lírica Italiana que actuará para las fiestas mayas. Esta compañía procede del teatro Coliseo. El abono sigue abierto.

NOTAS POLICIALES

Detención de cuatro ladrones

SE CREE QUE SON AUTORES DE LOS ROBOS EN CASAS DE DEPARTAMENTOS

Secuestro de elementos utilizados para delinquir

El personal de la Sección Robos y Hurtos de Investigaciones que desde hace un tiempo trabajaba activamente para lograr el esclarecimiento de los frecuentes robos que venían cometiéndose en casas de departamentos, realizó esta mañana una importante diligencia.

Los auxiliares Sánchez, Fernández, Bazán y empleado Mussi, procedieron al allanamiento de dos habitaciones existentes en los fondes del garage Santiago del Estero 2162.

Fueron detenidos allí los sujetos Roberto Bertola, Pedro y Fernando Ferrucci y Ernesto Bau, y se procedió al secuestro de gran cantidad de linternas, perforadoras eléctricas, sierras, tenazas, tijeras para cortar candados, cortafríos y otros elementos utilizados por los profesionales del delito.

Los detenidos dijeron ser mecánicos y utilizar los efectos secuestrados en el desempeño de sus tareas, lo que es inexacto, pues en un hueco de una de las paredes que había sido cubierto con un cuadro, los empleados policiales hallaron gran cantidad de llaves ganzúas ya preparadas.

Conducidos los sujetos en cuestión al Departamento Central, se estableció que no están prontuariados.

Se atribuye mucha importancia a esta diligencia por cuanto se espera dejar totalmente esclarecidas las sustracciones llevadas a cabo últimamente en casas de departamentos.

Se prosiguen activamente las averiguaciones del caso.

En la Casa de Gobierno ocurrió un accidente

Un obrero cayóse desde una escalera

Poco antes de las 10. en el segundo piso de la Casa de Gobierno, el oficial albañil Ramón Domínguez, que se hallaba efectuando reparaciones sobre una escalera de mano, al resbalársele ésta, cayó al pavimento.

Como consecuencia del golpe, Domínguez sufrió lesiones internas, siendo trasladado en una ambulancia al consultorio central de la Asistencia Pública.

La policía de la sección 2.a comprobó el accidente e instruye sumario.

Un demente intentó degollar a su padre

Esta mañana a las 8, frente al local obrero de la calle Estados Unidos 3541, el conserje del mismo, Leonardo Gralidone, italiano, de 65 años de edad, viudo, fué herido en el cuello con una cortaplumas, por su hijo Juan Bautista, brasileño, de 30 años, casado.

A la hora indicada, Juan Bautista llegó al local, encontrándose con su padre, al que preguntó por su hermano Vicente, a quien desde hace algún tiempo ninguno de los dos veían.

En tales circunstancias, y aprovechando que su padre miraba hacia el interior de la finca, Juan Bautista lo atacó con el cortaplumas.

Intervino en seguida un agente de la sección 20.a el que procedió a la detención del malhechor, solicitando poco después, por teléfono, los servicios de la Asistencia Pública. En una ambulancia fué conducida la víctima al Hospital Ramos Mejía, donde actualmente se encuentra, siendo grave su estado.

Juan Bautista, al ser interrogado por el comisario Condrade, contestó con una serie de incoherencias, lo que hizo sospechar que tuviera alteradas las facultades mentales.

Momentos después, y por datos recogidos entre el vecindario, comprobóse la sospecha. El agresor ya en otra ocasión dió trabajo a la policía, habiendo intentado degollar a su esposa.

Palacio de Justicia

RECURSOS ANTE LA S. CORTE DEFRAUDACION A LA RENTA ADUANERA. COMPETENCIA DE JURISDICCION

El procurador general de la Nación, doctor H. Rodríguez Larreta, al declarar hoy bien denegado un recurso de apelación interpuesto ante la S. Corte en una causa sobre defraudación a la renta aduanera, establece en su dictamen que la sentencia dictada en autos sólo contempla y resuelve cuestiones de hecho y prueba relacionadas con la defraudación referida.

Dice a continuación que "no aparece discutido y resuelto durante el litigio punto alguno de derecho federal que autorice la intervención de esta Corte Suprema en instancia extraordinaria.

"No puede considerarse como caso federal el que resulta de sostener que corresponde aplicar una ley común — penal en este caso— para resolver la causa, en vez de una ley especial—Ordenanzas de Aduana, — que resultó aplicada por el Tribunal con preferencia a aquella.

En esto no hay denegación alguna de derecho o garantía de carácter federal. Ello es notorio.

En cuanto a la invocación que se hace de los artículos 18 y 19 de la Constitución Nacional, no basta su simple referencia para fundamentar el recurso deducido ante V. E. que acuerda el artículo 14 de la ley 48.

Es menester demostrar el fundamento de tal invocación y la relación directa e inmediata que existe entre las cláusulas citadas y las garantías que se suponen violadas, lo que no sucede en el caso de autos, en que tal demostración no aparece hecha durante el litigio.

La que se intentaba a fs. 98 al apelar para ante V. E. y fs. 1 del presente recurso, es extemporánea. Debió proponerse durante la tramitación de la causa en condiciones de ser apreciada y resuelta en las sentencias respectivas.

Aparte de ello no encuentro violada la libertad de defensa en el juicio, como se sostiene, ya que en la causa aparece aquella ejercitada ampliamente en las distintas etapas del procedimiento.

Además, las sentencias que en causas criminales, como lo son todas las seguidas por defraudación a la renta aduanera, dicta la Cámara Federal de Apelación de la Capital, causan ejecutoria de acuerdo con lo dispuesto por el artículo 4o. de la ley 7055."

JUZGADO DEL Dr. GARCIA RAMOS

Falló hoy el juez del crimen doctor Arturo García Ramos los siguientes procesos:

Celeste Barbieri, argentino, de 23 años, soltero, sastre, por hurto, dos años de prisión.

Victorio Francisco Santa, argentino, de 22 años, soltero, por defraudación, 6 meses de prisión, condicional.

Comercio

BOLSA DE COMERCIO

Primera rueda

Cédula hipotecaria argentina ley 8.172, mayo 8: 34.000 a 100.70.

Id 1a. serie, mayo 8: 14.800 a 99.

Id 2a. serie, mayo 8: 6.000 a 96.10.

Id 6a. serie, mayo 8: 1.200 a 97.50.

Id 8a. serie, mayo 8: 5.000 a 95.40.

Id 9a. serie, mayo 8: 12.500 a 95.80.

Id 10a. serie, mayo 8: 36.500 a 95.80.

Id 11a. serie, mayo 8: 14.500 a 94.80.

Id 12a. serie, mayo 8: 54.500 a 94.90.

Id 13a. serie, mayo 8: 19.500 a 95.30.

Id 14a. serie, mayo 8: 3.000 a 95.30.

Id 15a. serie, mayo 8: 35.000 a 97.10.

Id 16a. serie, mayo 8: 46.500 a 97.10; id mayo 9: 50.000 a 97.10.

Id 17a. serie, mayo 8: 3.000 a 95.
Id 18a. serie, mayo 8: 18.000 a 95.
Id 19a. serie, al contado: 10.000 a 95.30; id mayo 8: 106.450 a 95.30.
Id 20a. serie, al contado: 60.000 a 95.30; id mayo 8: 714.800 a 95.40.
Crédito argentino interno, 1923, mayo 8: 197.600 a 95.50; id mayo 12: 15.300 a 95.50.
Deuda munic. 6 1|2, mayo 8: 40.000 a 97.90.
Santa Fe, 1893, mayo 8: 10.000 a 93.—
Emp. conversión, 2 1|2 o|o, mayo 8: 40.000 a 32.50.
Bonos municip. (sem.) ley 7.091, 1a. serie, mayo 8: 1.200 a 83.80.
Deuda Mendoza, 5 o|o, mayo 8: 20.000 a 44.50.
Meridiano V, mayo 8: 25.000 a 68.70.
Deuda Bs. Aires, 6 o|o, mayo 8: 3.000 a 85.60.
Bonos Hip. Provincia, serie B, mayo 8: 10.000 a 92.50.
Banco de la Provincia, mayo 8: 75 a 107.
Banco El Hogar Argentino, mayo 8: 400 a 46.80.
Banco Español, al contado: 1 a 100 a 21.50; id mayo 8: 140 a 20.50; id fin de mes: 500 a 20.50; id junio 30: 100 a 19.50.
Banco Francés, al contado: 50 a 38.80.
Banco Italia, mayo 8: 33 a 104.50
Quebrachales Fusionados, mayo 8: 400 a 41.50.
a Inmobiliaria, mayo 8: 20 a 335.50.
Mercado Central de Frutos, mayo 8: 50 a 94.
River Plate Dairy, mayo 8: 65 a 111.
Luis Magnasco, al contado: 32 a 129.
Astra, mayo 8: 250 a 61.
Puerto San Nicolás, mayo 8: 100 a 38.20; id fin de mes: 2.000 a 38.30.

COMPRA-VENTA DE TITULOS

Solicitados:

Banco Comercial del Tandil, Colonia Alvear.

Ofrecidos:

Vitivinícola Uriburo, a Patria degli Italiani, Instituto Biológico Argentino, Anglo-Argentina de Electricidad (obligaciones 8 o|o).

MERCADO DE CAMBIOS

PRECIOS OFICIALES

Primera rueda

	$ oro	$ m|n.
Libras	41 3|16	13.2432
Francos	11.60	0.1959
Belgas	14.30	0.1589
Suizos	4.21 1|2	0.5392
Florines	2.— 1|2	1.1335
Liras	16.73	0.1358
Pesetas	5.43	0.4186
Dólares	133.—	3.0227
Montevideo	2.80 o|o	2.3681

MERCADO DE CEREALES A TERMINO

Primera rueda

Trigo: entrega en julio, 200 toneladas a 11.35, 200 a 11.31, en dársena; entrega en agosto: 200 toneladas a 11.41, 400 a 11.40, 400 a 11.38, en dársena.

Maíz: entrega en mayo, 200 toneladas a 8.00, 200 a 8.02, 800 a 8.05, 200 a 8.04, en dársena; entrega en junio, 600 toneladas a 7.75, en dársena; entrega en julio: 600 a 7.71; en dársena; entrega en agosto: 200 toneladas a 7.69; en dársena.

Lino: entrega en mayo, 100 toneladas a 19.40, en dársena; entrega en junio, 100 toneladas a 19.62, 100 a 19.58, 100 a 19.56, en dársena; entrega en julio, 100 toneladas a 19.75, en dársena; entrega en agosto: 100 toneladas a 19.86, en dársena.

MERCADO DE CEREALES A TERMINO DEL ROSARIO

Primera rueda

Maíz: entrega en mayo, 200 toneladas a 7.69, 400 a 7.70; entrega en junio, 400 toneladas a 7.60; entrega en julio, 2100 toneladas a 7.60; entrega en agosto, 2700 toneladas a 7.60.

La retirada de Krestinsky

El episodio de Berlín, que refieren los telegramas en sus menudos detalles, no ha de considerarselo aisladamente, pues de otro modo podría errarse el juicio. Todo en la Europa de la postguerra sigue siendo confuso. En medio de tan graves complicaciones nada hay que se sustraiga a las inevitables derivaciones internacionales.

El presidente de la delegacion comercial del soviet, señor Krestinsky ha explicado por qué partirá esta noche de la capital berlinesa, rumbo a Moscú. Entenderíase que su actitud estaba dictada por el propio decoro, como una reacción determinada por el proceder del gobierno alemán; al disponer éste que la policía registrase el local de la delegación rusa. Pero, el observador sospecha que para extraer al incidente su exacto significado, le es menester mirar hacia Francia, cuyo estado de opinión ante el escrutinio de las elecciones alemanas sugiere los motivos secretos de la nueva política del doctor Marx, así no evite a esto la caída que se conceptúa irremediable y a corto plazo.

Las palabras de M. Poincaré, siempre categóricas en la afirmación de las normas de conducta con que afrontan los aliados el problema de la paz no ocultan la satisfacción que el estadista francés parece respirar por todos sus poros en estos momentos. El arreglo amigable de cuentas de Alemania con Francia, sobre la base Dawes, exige a aquélla, como condición, la vuelta de espaldas a la república de los soviets, hasta ayer tan simpática a los ciudadanos alemanes. No se engaña, pues, el señor Krestinsky cuando adopta la retirada, que envuelve para Berlín una amenaza nada imaginaria, aunque, esto sí de consecuencias problemáticas, desde que Europa entera apróntase a tender las líneas del frente único contra el comunismo.

Se dará el nombre de la Sra. Helena Larroque de Roffo a un pabellón del instituto de medicina experimental

LA CEREMONIA SE REALIZARA EL DOMINGO PROXIMO

Cómo un merecido homenaje a la memoria de la señora Helena Larroque de Roffo, cuyos desvelos se consagraron a la realización de una obra humanitaria que tanto dignifica a la mujer argentina, a punto de hacer su nombre recordado con veneración, cariño y gratitud, se le bautizará con él al actual pabellón de dispensarios y servicios clínicos del instituto de medicina experimental.

La ceremonia que promete resultar muy lucida se llevará a cabo el domingo próximo a las 15 horas, habiendo sido invitadas para que concurran muchas personas pertenecientes a nuestros círculos científicos y sociales.

Organizan este acto formando la comisión honoraria, el ministro de Instrucción Pública, Dr. Antonio Sagarna, ministro del Interior, rector de la Universidad de Buenos Aires, Dr. José Arce, presidente del Departamento Nacional de Higiene, Dr. Gregorio Aráoz Alfaro, director de la Es. Héctor Dasso, presidente del Consejo Nacional de Mujeres, D. Julia Moreno de Moreno, y la comisión ejecutiva:

Julio Iribarne; Javiera Acosta de Olmos, Maximiliano Aberastury, Alois Bachmann, María Helene Holemberg de Ambrosetti, vicepresidente; doctora Sara Justo, Juan B. Rivarola, María Susana White, secretarios; Juan L. Basso, tesorero; Elena Palmer de Boote Mary Palmer de Austin, Dr. Isidoro Gil, Dr. Jorge Leyro Díaz, Fanny Carman de Cantón Delia Vignolo, Flora Ruiz Díaz de Moscarda, Juan P. Solari, Lorenzo Bernabó Dr. Antonio Gandolfo, Dr. Pedro Belou Cnel. Juan F. Moscarda, Dr. Alfredo Colmo, Dr. David Peña, Dr. Francisco Beiró, Dr. Lorenzo E. Lucena y Jorge V. Miller.

PRIMERA EDICION

7 DE MAYO 1924

POR LA INVESTIDURA

"Sr. Presidente.—Ocupo mi sitio, señores senadores, en el concepto de que no se puede hacer número con los señores senadores electos, y al sólo efecto de manifestar a la H. Cámara con toda lealtad y sinceridad mi sentir y mi pensar al respecto. Estas razones me obligan a reiterar a la H. Cámara lo que ya dije en otra oportunidad, convencido de la función que me toca desempeñar como vicepresidente de la República, y presidente de este H. Cuerpo, no puedo presidir esta sesión porque mi investidura está por encima de todos los círculos y contubernios.

En consecuencia, invito al señor vicepresidente 1o. a ocupar la presidencia."

(Palabras del Vicepresidente de la República, Dr. González, en la sesión de ayer del Senado).

La actitud del presidente de la Alta Cámara, dentro de la limitación constitucional de su papel, se justifica por una serie de hechos que la imponían en defensa de la majestad de su investidura y en salvaguardia del decoro del mismo cuerpo. No es nueva la molestia llevada a veces al agravio de que es objeto, por parte de una mayoría heterogénea y adventicia, el funcionario que acaba de hacer tan categórica definición del concepto de su cargo. Ante la firmeza de sus procederes, caracterizada así desde el día que asumiera la presidencia del Senado, la mayoría ocasional le ha hecho sentir su irritante hostilidad, ora retirándole el ejercicio de atribuciones inalienables, ora amenazándolo con nuevos cercenamientos arbitrarios, ora poniéndolo en el caso de dirigir debates en que el Cuerpo se apartaba de la rigidez legal a que debía ajustar sus deliberaciones y sus votos.

El episodio de ayer es una reincidencia más, y como tal ha sido considerada sin hesitación por la Presidencia, que ha hecho abandono de su sitial para dejar librada la responsabilidad de los hechos a quienes se allanan a cometer nuevos desafueros, extremando la nota de una subversión calificada.

No ha podido olvidar el doctor González que su condición de Vicepresidente de la República, cuyo título es resultado de una expresión genuina de la voluntad nacional, lo obliga a mantener incólume su autoridad y sus prestigios, como un deber de la situación en que el origen de su investidura lo coloca al conferirle un cargo de tan delicados caracteres al frente de la entidad que representa dentro de las instituciones federales la autonomía local de las provincias. Y es tanto más lógica la actitud asumida, cuanto que la acción de los contubernios por él mismo experimentada antes de ahora, y cuya repetición sus palabras denunciaron con entereza, tuvo un principio de ejecución ayer, precisamente, siendo desbaratada por el retiro de un senador que rehuía la trama a punto de consumarse.

La opinión pública ha de sentirse satisfecha, por la conducta del vicepresidente de la República, que ha salvado los respetos a la ley y a su dignidad de funcionario, que tan austeramente ha sabido exteriorizar siempre, y que al afirmarse ahora, en presencia de otro avance audaz, se hace digna de la representación que ejerce, cuya legitimidad es todo su baluarte. No se amilana ante ninguna consecuencia, ni tiene tampoco por que temerla nunca, ya que su mejor escudo es la unidad imperturbable de una vida consagrada a la verdad, bajo los auspicios del derecho y la justicia.

El problema de las reparaciones

DECLARACIONES DEL LEADER NACIONALISTA HERGT

BERLIN, Mayo 7 (United)—Entrevistado el leader nacionalista, Hergt, afirmó que el partido se halla preparado a cooperar con el plan Dawes y que no haría nada para sabotearlo, aun cuando "haría algunas reservas que no podían ser renunciables".

Declaró que no se debería tratar de separar la política de los problemas económicos y agregó que "algunos puntos de honor" debían ser arreglados.

Los vuelos alrededor del mundo

TOKIO, Mayo 7 (United)—Se espera que el aviador francés, teniente Pelletier D'Oisy, llegue a Heijo, Corea, el día 12 y el 13 a Osaka.

Según el programa provisional preparado para los voladores americanos, se proyectaba que éstos se quedarían seis días en esta parte del Japón, saliendo para Kushimoto el séptimo. El ministro de Guerra les hará entrega de una copa de plata.

Agasajos al ingeniero Alvarez de Toledo

EL NUEVO MINISTRO PRESENTARA SUS CREDENCIALES EL 14 DEL ACTUAL

PARIS, mayo 7, (Especial)— Los diarios de la mañana saludan al nuevo ministro de la Argentina, ingeniero Federico Alvarez de Toledo.

"L'Eclair" recuerda que el nuevo representante argentino es hijo de una dama francesa, nacida en Argentat, en el departamento de Correze.

El ingeniero Alvarez de Toledo fué alumno de la escuela de Monge, cuyos alumnos actuales le tributarán una demostración de bienvenida.

Los diarios elogian la actividad del que seguramente su labor será beneficiosa para el incremeento de las cordiales relaciones entre Francia y la Argentina.

El nuevo ministro recibió hoy la visita de M. Melchissedec, secretario general de la Asociación de los ex estudiantes de Monge, quien le presentó los saludos de esa asociación, anunciándole que tienen el propósito de ofrecerle un banquete.

PARIS, mayo 7 (Especial) — El introductor de embajadores, M. de Fouquieres, informó hoy que el nuevo ministro argentino, señor Alvarez de Toledo, será recibido por M. Poincaré el día 13 del actual.

Presentará sus credenciales al presidente Millerand el 14 del corriente.

El resultado de las elecciones alemanas satisface a Rusia

EL INCIDENTE ENTRE AMBOS PAISES

MOSCU, mayo 7, (Especial)— Los resultados de las elecciones generales alemanas son aclamados como una gran victoria en esta capital, en vista de que los comunistas han obtenido proporcionalmente una victoria mayor que cualquiera otro país.

Aún cuando se reconoce que un grupo de sesenta comunistas puede desempeñar un papel decisivo en el parlamento, se considera esta victoria como un nuevo paso hacia la revolución porque despeja el terreno. Las pérdidas sufridas por los socialistas demócratas en provecho de los nacionalistas son aclamadas por el mismo motivo.

Se cree generalmente que se formará una gran coalición.

Entretanto el incidente del registro de la delegación rusa en Berlín por la policía sigue causando agitación entre los rusos que se muestran muy celosos de su prestigio desde todos los puntos de vista.

Cunde la opinión de que la policía alemana deseaba registrar los locales de la delegación y con ese objeto preparó todo el incidente y que el pretendido comunista arrestado y que luego huyó era un agente de policía disfrazado.

Otros ponen a la opinión en guardia contra toda exageración, en tanto que algunos se muestran ansiosos de saber si esto podrá llegar a una guerra.

La aviación en la guerra

ACTIVIDAD DE AEROPLANOS EN EL RIF. — PLAN DE ACCION INTENSA

SEVILLA, mayo 7 (United). — Se observa suma actividad en el aeródromo de Tablada, de donde han marchado doce aparatos para Tetuán y Melilla.

SEVILLA, 7 (United). — Procedente de Melilla llegó un avión portador de un pliego urgente que el Alto Comisario envía al Directorio. Con rumbo a Madrid salieron tres aparatos, se supone llevando el pliego aludido. Se ha recibido órden del Ministerio de la Guerra que todo el personal y aparatos de aviación se hallen dispuestos a marchar al Africa. Se dieron por terminadas todos los permisos paralicencia.

Con fines de estudio, se harán explotar diez toneladas de melinita

PARIS, mayo 7, (Especial).— Numerosos hombres de ciencia se preparan para observar los efectos de una explosión de diez toneladas de melinita, el 15 del presente, a las 7.30, en la meseta de Millestaches, cerca de Limoges con el fin de estudiar la velocidad de la trasmisión del sonido.

Observadores preparados en Francia, Inglaterra, Italia, España y Suiza informarán respecto del tiempo en que se oiga detonación en esas direcciones.

El ejército hará uso de los resultados que se obtengan a fin de establecer distancia de la artillería por la trasmisión del sonido.

El partido de la Unión Patriótica Española

MADRID, mayo 7 (United). — Se ha constituído el Partido Unión Patriótica bajo la presidencia del conde Cdeillo, resolviendo hacer una propaganda en las provincias.

REFLEJOS DEL CABLE

Los remordimientos del verdugo

La profesión de verdugo ha perdido en Alemania sus últimos "atractivos". Dos de esos funcionarios del Estado se han quitado la vida, cansados de "despachar" prójimos para el otro mundo. Uno de ellos, Schwies, cuenta en su hoja de servicios públicos la decapitación de 123 delincuentes. No faltan almas piadosas en la tierra del filósofo de los imperativos categóricos que atribuyen al remordimiento tales suicidios.

¿Es admisible el escepticismo profesional en el verdugo? Esa posición de la inteligencia humana, que se aferra a la duda en medio de las verdades que circulan como moneda falsa, se la concebía en el médico, ante la impotencia de sus recursos; en el abogado, a quien asalta algún escrúpulo al margen de los códigos; en el periodista, que ve vacilar su fe en "el cuarto poder", y aún en el político, con tener todo discípulo de Maquiavelo tan agudo sentido de la realidad. Mas no en el verdugo, a quien era lícito suponer persuadido de la importancia de su papel.

Schwies había alcanzado la edad de 74 años y disfrutaba de pensión. Tenía ribetes externos de patriarca. Poseía orgullo de gran trabajador. Mostraba su hacha de verdugo, exactamente como hubiese exhibido Lincoln su hacha de leñador antes y después de regir los destinos de la democracia de Estados Unidos. La misma herramienta. Parecida índole de la función, subordinada por entero al bien público. Con la sola diferencia que media de cortar árboles a cercenar cabezas...

El predecesor de Schwies, el viejo verdugo Spaethe, se suicidó también hace tres meses, rodeado de 48 cirios, uno por cada vida segada en flor por su mano firme y segura. En la ancianidad, acogido al retiro, el espectáculo humano le provocó esas náuseas a que suele aludir Anatole France, glosando en frase irónica, de cepa latina, los versículos del Eclesiastes: — **Toutes ces choses me degoutent d'apartenir al l'espece humaine".** ¿No le estaba consentido a un pobre verdugo, el dejarse invadir muellemente, voluptuosamente, por el **tedium vitae?** También dentro del pellejo del verdugo palpita la eterna inquietud del hombre; aunque estas reflexiones suenen a blasfemia en ciertos oídos demasiado delicados.

Schwies vaciló en estos últimos tiempos entre dar conferencias y pegarse un tiro. Prefirió despacharse ¿Hizo bien? ¿Hizo mal?

Servicio telegrafico especial para LA EPOCA de la United Press y de nuestros corresponsales

Declaraciones del leader nacionalista alemán sobre el problema de las reparaciones

LOS DIPLOMAS DE JUJUY

Impugnación a su legalidad

Tuvieron entrada ayer en el Senado, las presentaciones hechas por los diputados nacionales Dres. Saccone y Ceballos, el primero como delegado en Jujuy del Comité Nacional de la Unión Cívica Radical y el segundo como presidente del comité de aquella provincia, impugnando la legalidad de los diplomas presentados por los Sres. Zabala y Sánchez de Bustamante.

He aquí su texto:

"SANTA FE, mayo 1o — Presidente Senado Nacional Buenos Aires. — Descando impugnar por gravísimos vicios de forma y de fondo los diplomas de los electos de Jujuy, ruego a S. E. se digne transmitir mi legítimo deseo e indiscutible derecho a la futura comisión de poderes. Constituyo domicilio en Viamonte 369 de esa capital donde quedo a la espera de la citación pertinente. Reitero a V. E. las seguridades de mi más alta y respetuosa consideración. — Romeo Saccone".

"Buenos Aires, mayo 3 de 1924. — Al señor Presidente del Honorable Senado de la Nación. S| D| — Tengo el agrado de dirigirme al señor Presidente y por su digno intermedio al **Honorable Senado de la Nación** en mi calidad de Presidente de la Unión Cívica Radical de la Provincia de Jujuy protestando la legalidad de los diplomas de los senadores electos doctor Carlos Zabala y señor Teófilo Sánchez de Bustamante los cuales representan el más alto exponente del fraude y de las presiones policiales que registra la historia política del país.

Como prueba de esta afirmación adjunto a la presente un fadice de documentos que serán presentados a la Comisión de Poderes para que ésta mediante el estudio de los mismos pueda comprobar la falta de garantías de que disfrutó el electorado jujeño en la parodia cívica que se realizó el 6 de abril pdo. patrocinado por el interventor nacional doctor Carlos F. Gómez.

Estos documentos llevarán el convencimiento al espíritu de todos los ciudadanos del país de las justas razones que tuvo el Comité Nacional para decretar la abstención de la Unión Cívica Radical en Jujuy, pues casi todos ellos tienen su origen en departamentos a los cuales por falta de medios de comunicación no fué posible hacerles conocer a tiempo la resolución del Comité Nacional.

Conjuntamente con los documentos aludidos se presentarán muchos otros, algunos de los cuales fueron publicados en la prensa metropolitana y que servirán de guía a la Unión Cívica Radical para tomar la determinación de no concurrir a una lucha cívica en la que, por la forma en que se desarrollaba sólo le era dable esperar presiones y atropellos de todas clases para contrarrestar su potencialidad electoral tres veces superior a la de todos los partidos coaligados en su contra.

En la mayoría de los Departamentos las urnas fueron violadas, los electores y algunos presidentes de comicios apresados, los fiscales obligados bajo amenazas a firmar actas, las libretas de enrolamiento fueron secuestradas, etc., etc., impidiéndoseles en la forma más burda a los afiliados a la Unión Cívica Radical el libre derecho del sufragio.

En vista de estos argumentos y de varios otros que sería largo enumerar por escrito he creído un deber ineludible elevar oportunamente a ese honorable cuerpo la documentación de cuya lectura surge la nulidad de los diplomas de los senadores electos por Jujuy doctor Carlos Zabala y señor Teófilo Sánchez de Bustamante. — Saludo al señor Presidente con mi consideración más distinguida. — **Rodolfo Ceballos, presidente".**

INDICE DE LOS DOCUMENTOS QUE PRESENTARA LA UNION CIVICA RADICAL DE JUJUY AL H. SENADO PARA EL ESTUDIO DE LOS DIPLOMAS DE LOS SENADORES ELECTOS

Documento No. 1.—Ante escribano público en el cual hacen constar varios ciudadanos de Yavi que un grupo de gente se quedó sin votar por la presión de la policía y de los dirigentes del partido contrario.

Documento No. 2.—En él se hacen constar los abusos cometidos en la Rinconada con la complicidad del comisionado militar; en la forma que se explican los hechos, la elección resulta completamente nula.

Documento No. 3.—En él se hace constar la violación de una urna y atropellos a los ciudadanos, resultando heridos y dificultándose en toda forma el sufragio en Santa Catalina.

Documento No. 4.—Varios ciudadanos de Cangrejillos hacen constar ante el delegado los atropellos de que fueron víctimas por parte de la policía el día del comicio impidiéndoles el libre sufragio.

Documento No. 5.—Certificado extendido por el presidente de la mesa No. 1 de Barrios mediante el cual se hace constar el triunfo de la Unión Cívica Radical en la mesa No. 1 que después aparece perdida para el partido y ganada por el contubernio, no respetándose el escrutinio efectuado en el lugar.

Documento No. 6.—En él varios vecinos de Rinconada dan cuenta de que les secuestraron las libretas y les impidieron el libre sufragio mediante amenazas con armas.

Documento No. 7. — En él se da cuenta de los atropellos policiales, encarcelamiento de mujeres y sustitución de votos.

Documento No. 8.—Copia de un acta mediante la cual varios pobladores se dirigen al presidente de la Nación protestando las persecuciones de que son objeto y de la forma en que se desarrolló el comicio.

Documento No. 9.—Acta mediante la cual se da cuenta la violación de urnas y de cambio de votos en las mismas en el Departamento de Santa Catalina.

Documento No. 10.—Varios ciudadanos dan cuenta de que en su presencia violó la policía una urna, cambiando los votos y dando por terminado el sufragio antes de hora, exigiendo el silencio de los ciudadanos mediante amenazas de muerte.

Documento No. 11.—En él se da cuenta que un grupo numeroso de ciudadanos no pudo votar por habérselo impedido las fuerzas policiales y federales.

Documento No. 12.—Se hacen cargos contra la policía por haber impedido el sufragio.

Documento No. 13.—En él se da cuenta los abusos del presidente de comicio que ordenó la cadena en Humahuaca en complicidad con la policía.

Documento No. 14.—En él se hacen cargo contra la policía y se da cuenta del cambio de votos en las urnas alterando el recibo dado por el presidente de comicio.

Documento No. 15.—Reclamando el derecho del sufragio y dando cuenta de flagelaciones y embargos de hacienda con el propósito de extorcionar a los ciudadanos y arrancarles el voto.

Documento No. 16.—Muchos dirigentes del partido Unión Cívica Radical se dirigen a la H. Cámara de Diputados de la Nación dando cuenta de urnas violadas y toda clase de fraudis responsabilizándose de sus afirmaciones.

Documento No. 17.—Dando cuenta de la violación de una urna y atropellos policiales en Santa Catalina.

Documento No. 18.—Haciendo constar atropellos policiales en Santa Catalina llegando estos hasta a maltratar y herir ciudadanos en presencia del comisionado militar.

Documento No. 19.—Varios ciudadanos dan cuenta de que en el Departamento Rinconada fueron llevados al comicio apuntándoles con las armas y que les secuestraron las libretas votando descaradamente los latifundistas por ellos.

Documento No. 20.—El presidente de comicio de una mesa de Pueblo Patricio Departamento de Cochinoca en donde el partido aparece sin ningún voto, hace constar que la urna fue violada y que los votos fueron cambiados por el señor Cuevas.

Documento No. 21.—Dando cuenta de la violación de urnas en Pueblo Patricio.

Documento No. 22.—En él se da cuenta de la violación de urnas y se pide la anulación de las elecciones.

Documento No. 23.—Recibo mediante el cual se comprueba la libertad bajo fianza del señor Alberto Bilbao. Este documento prueba los abusos que cometía la justicia, pues en lugar de cobrar $ 60 (sesenta pesos) no puede cobrar más que de quince a diez y ocho según la ley de Aranzel.

Documento No. 24.—Hace constar el elector por Rinconada todos los abusos que se cometieron con su familia y con su persona, imposibilitándolo para presidir elecciones en su Departamento.

Documento No. 25.—Se da cuenta de abusos policiales y electorales.

Documento No. 26.—Se da cuenta de abusos policiales en connivencia con los latifundistas.

Documento No. 27.—Es uno de los tantos sobres cerrados que se emplearon para el fraude en Humahuaca.

Documento No. 28.—Sobre que prueba el fraude en otro departamento.

Documento No. 29.—Uno de los tantos sobres cerrados que sirvió para el fraude en Cochinoca.

Documento No. 30.—Se pide al Exmo. señor presidente de la Nación garantías para vida y haciendas poniendo en su conocimiento presiones y atropellos.

Documento No. 31.—Se denuncian en él atropellos y fraudes en toda la Puna por parte del señor Francisco Quipildor.

Documento No. 32.—Compeler lo por la fuerza las autoridades a los pobladores a fin de recibir al Interventor Nacional.

Documento No. 33.—Documento mediante el cual se comprueba que las autoridades obligaron por la fuerza a concurrir a los robladores para recibir al Interventor Nacional.

Documento No. 34.—Prueba de los supuestos juicios iniciados contra los candidatos de la Unión Cívica Radical con el deliberado propósito de que no se encontraran el día del comicio en sus respectivos Departamentos para dirigir las elecciones.

Rodolfo C beilos
Presidente

El gobierno de Tucumán

Reunido ayer en Tucumán el Colegio Electoral de la provincia ha consagrado la fórmula sostenida por el radicalismo en las últimas elecciones de renovación de poderes. En esa forma nuestros correligionarios de aquella provincia han ratificado el generoso y desinteresado acuerdo cívico que depuso querellas y aspiraciones particularistas para unificar fuerzas en el de signio de hacer triunfar la causa común. Los resultados de la elección demuestran cuales eran los resultados de una acción política conducida con desprendimiento y abnegación. Dividido, el radicalismo tucumano habría sido derrotado, perdiendo, no sólo posiciones materiales que son circunstanciales, sino el prestigio moral y su gravitación cívica que siempre ha tenido y ejercitado en la opinión pública local. Su enérgica adhesión a los principios fundamentales del partido y resuelta entereza para servir con elevación han desbaratado los cálculos del adversario, manteniendo en Tucumán las conquistas alcanzadas por la Unión Cívica Radical en toda la República. La lección es excelente y el ejemplo insuperable.

El Ejecutivo surgido del Colegio Electoral es radical por su origen y por la profesión de fe política del hombre que alcanza el primer cargo público en su provincia. Ciudadano probo y capaz, rodeado de la confianza de la opinión, el doctor Campero llega al gobierno bajo los mejores auspicios, regido por los principios del partido a que pertenece lo que promete días felices a Tucumán.

Pasado mañana llegará el nuevo ministro de Italia

Su reconocimiento oficial

A bordo del Conte Rosso, llegará el viernes próximo a esta Capital, el nuevo enviado extraordinario y ministro plenipotenciario de Italia, D. Luis Aldrovandi Marescotti, conde de Viano.

La presentación de credenciales del nuevo representante, probablemente se efectuará el lunes venidero a fin de que el conde de Viano esté reconocido cuando llegue la embajada de su país presidida por el señor Giuratti.

Acompaña al nuevo ministro, el coronel Doménico Siciliani, nombrado recientemente agregado militar a la legación Buenos Aires.

La llegada de la embajada se anúncia para el 13 del corriente, permaneciendo en ésta, hasta el 18.

Las mistificaciones de los socialistas

El caso de San Nicolás; acusaban al presidente del Concejo Deliberante por falsificación de un acta

Tal acta no ha existido; se les condena por "mentirosos" al pago de las costas

Ha ocurrido en San Nicolás un caso que pone nuevamente de manifiesto la mala fe con que obran los socialistas, cuando procuran por cualquier medio, conseguir alguna ruidosa finalidad. No importa si hay o no verdad como fundamento de sus empeños. Van detrás del escándalo que es para ello el procedimiento más común y al que apelan como recurso habitual.

En San Nicolás ha ocurrido recientemente un hecho que conmovió a la opinión pública. Dos concejales Severo Masi y Cosme Luciano Graziosi acusaban al presidente de ese cuerpo por falsificación de un acta de sesión que se refería según los denunciantes a "hechos no ocurridos, no siendo la expresión de la verdad"...

El asunto pasó a manos del juez del crimen el doctor Ventura A. Bustos, magistrado recto y firme, que ordenó de inmediato el levantamiento de un sumario.

Por la sentencia dictada se sobresee definitivamente la causa y se impone el pago de las costas a los denunciantes socialistas, por "haber obrado con inealificable ligereza".

Era lo que debía suceder.

De dicha sentencia que ha venido en buena hora a aclarar las intenciones de unos y la inculpabilidad y honradez del funcionario, que aborda una cuestión de indiscutible gravedad, extractamos la parte que fundamenta su resolución.

Dice así:

Que siendo de competencia del infrascripto el conocimiento de esta causa se avocó el procedimiento y ordenó las medidas necesarias. Llamados por el juzgado los denunciantes a ratificarse, manifestaron que así lo hacían, y que las firmas puestas en el escrito, a que se alude, eran auténticas y de su puño y letra.

Que las personas indicadas por los denunciantes como que tenían conocimiento del hecho delictuoso perpetrado, fueron citados en oportunidad. José Pérez, nada sabe sobre el acta argüida de falsa, lo mismo que tampoco nada sabe al respecto Luis Carlomagno. Estos testigos sólo se limitan a decir en sus declaraciones que entre las diez y siete horas y diez y siete horas y treinta minutos no vieron reunirse el Concejo Deliberante en la sala de sesiones, a pesar de haber ido a la Municipalidad con ese propósito.

En cuanto al testigo Higinio Romero no aporta el más leve dato a esta causa, nada sabe del instrumento público por que se le pregunta, si ha estado en la Municipalidad en esa fecha.

Que el proveyente a fin de constatar la veracidad del hecho denunciado hizo uso de la facultad que le confiere el art. 114 del Código de Procedimientos Penal, y solicitó del señor Presidente del Concejo Deliberante de esta ciudad el libro de actas de sesiones a fin de enterarse del contenido del acta que se decía falsa y que era imprescindible examinar.

Que remitido al juzgado el expresado libro, el actuario certificó que en él no existía acta alguna correspondiente al día veinte y seis de abril pdo.

Que traído a Despacho el libro de referencia para ser examinado por el infrascripto en presencia de dos testigos hábiles, se pudo constatar como resulta de fs. 26, que la última sesión de la cual se levantó acta en el Concejo Deliberante, fué la que corresponde a la del día 12 de enero del corriente año, no existiendo otra con fecha posterior.

Que con ello ha quedado evidenciado que el acta impugnada de falsa no existe ni ha existido y por lo tanto no ha podido en manera alguna cometerse el delito denunciado y por ello se hace innecesario practicar diligencias sumariales ante prueba tan inconmovible y evidente.

En consecuencia: **Se sobresee definitivamente esta causa** por encuadrar en lo establecido con el art. 278 inc. 1o. del Cód. de Proc. Penal; — y resultando asimismo: de las contestaciones dadas por los denunciantes al ser interrogados en el juzgado que han obrado **con injustificable ligereza, imponérseles las costas** (art. 76 del Cód. citado).

Regístrese, devuélvase al Concejo Deliberante el libro de sesiones con nota y sello de estilo y con citación fiscal archívese. — **Ventura A. Bustos.**— Ante mí: **Pablo C. Díaz.**

Los socialistas resultan en San Nicolás, como en todas partes: dispuestos a acusar con facilidad a cualquiera con la seriedad de hacerlo de la triste manera que acusa el episodio que señalamos.

El trascendental asunto

El Poder Ejecutivo al someter a V. H. el proyecto adjunto no hace cuestión de unas u otras formas. Deja librado al estudio de V. H. la sanción de lo que más convenga o se ajuste mejor al pensamiento dominante; el interés de esta ley no radica en sus cláusulas aisladas, sino en la consagración del concepto de justicia reparadora que la inspira, y en el alto deber de asegurar el bienestar de los hogares que forman la base esencial de la vida toda de la República y que el Poder Ejecutivo desea llevar, si fuera posible, a todos los habitantes del país que, por su posición de modestos obreros del bien nacional, deban ser justamente resguardados, por el concurso permanente de la alta razón de Estado.

(Del Mensaje del Presidente Yrigoyen al Congreso).

Destacamos estas palabras, del histórico documento dirigido al Congreso por el doctor Yrigoyen al remitir el proyecto acordando jubilación a los empleados y obreros del comercio y de la industria, porque en ellas se encierra el verdadero concepto del gran pensamiento de gobierno que hiciera práctico el eminente ciudadano, transformando la vida social del país, cuando aseguró como lo hizo, por medio de leyes previsoras el bienestar y el porvenir de los que trabajan por su progreso.

Pudo decir con razón en el Mensaje a que hacemos referencia, y que perdurará como un monumento de sabia comprensión de los deberes del gobernante y del espíritu elevado que lo moviera "que el interés de la ley no radicaba en sus cláusulas aisladas sino en la consagración del concepto de justicia reparadora que le inspiraba y en el alto deber de asegurar el bienestar de los hogares que forman la base esencial de la vida de toda la República.

Era un proyecto que debía servir como base de estudio y de legislación para concretar en forma definitiva la gran idea que tantos beneficios debía derramar sobre la Nación, cuando los que le rinden sus esfuerzos y la labor cotidiana, pudieran hacerlo sin sosobras para el futuro.

Y como se trata de una ley llamada a asegurar la existencia de los trabajadores, su estructura debe caracterizarse por lo más liberal y amplio de su contenido. Esa ha debido ser la pauta a que el Congreso y el Ejecutivo, debieron ajustarse al confeccionar la ley y ese el concepto, con que deben afrontarse las reformas que la haga viable y eficaz para llenar las nobles finalidades perseguidas, expuestas con tanto acierto y brillo, en el Mensaje del Presidente Yrigoyen.

Así se habrá hecho obra fecunda y convertido en una hermosa realidad lo que en hora solemne el doctor Yrigoyen dijera desde el sitial de la presidencia a los obreros: **que en el gobierno o fuera de él, habría de contribuir para que bajo la bóveda de nuestro cielo no hubieso un solo desamparado que no gozara de las garantías y seguridades acordadas a todos los que con su trabajo y su esfuerzo contribuían al progreso de la Nación.**

Persiste la resistencia obrera a la Ley 11.289

La U. S. A. adoptará de un momento a otro una actitud definitiva

Si los sindicatos reanudan sus actividades los obreros detenidos en el conflicto recobraran la libertad

EN LA ZONA PORTUARIA

Los cuarenta y cinco sindicatos obreros de la Capital, adheridos a la Unión Sindical Argentina, que sostiene el movimiento de resistencia a la Ley de Jubilaciones a diversos gremios, han resuelto aguardar la resolución definitiva que dará a conocer de un momento a otro, el Comité Central de la mencionada entidad, en su sesión permanente que se inició esta mañana y continuaba hasta la hora de cerrar la edición.

Depende pues, de la referida reunión, la actitud definitiva de los gremios obreros, frente al conflicto actual.

En la sesión permanente y secreta que celebró anoche la Unión Sindical Argentina, se resolvió después de una larga deliberación destacar una comisión de cuatro miembros con objeto de entrevistarse con el jefe de policía, a fin de obtener la libertad de los presos en el actual conflicto.

Los delegados se trasladaron esta madrugada a la sección Orden Social, donde conversaron con los subcomisarios Zabala y Buzzo, quienes expresaron a la delegación que volvieran hoy a las 8 para conversar con el jefe de investigaciones señor Santiago.

A la citada hora los referidos delegados celebraron una entrevista con el señor Santiago, quien les manifestó, que accedería a la solicitud en cuanto a los detenidos en esta capital y que haría mediar su influencia ante las autoridades provinciales para que se obtenga la libertad de los obreros presos en esas jurisdicciones.

Después de recibir esa contestación los delegados obreros se trasladaron al local de la U.S.A. donde dieron cuenta a los miembros del comité respectivo, de las gestiones que les fueran encomendadas.

No bien la U.S.A. comunique a la Jefatura que ha resuelto reanudar las tareas se procederá a poner en libertad a todos los obreros presos que no tuvieran delitos y que hayan sido detenidos en el conflicto provocado por el movimiento de resistencia.

La actitud de los patrones—

El cierre de los establecimientos comerciales e industriales, por parte de los patrones, terminó ayer. No se ha adoptado ninguna resolución definitiva sobre el particular, pero, salvo raras excepciones, se han reanudado las actividades normales en todos los ramos.

Para hoy, a las 18, está citada la comisión directiva de la Unión Industrial Argentina, a fin de restablecer la normalidad en algunos establecimientos industriales y fijar normas de conducta relacionadas con la aplicación de la ley 11.289.

En cuanto respecta a la comisión patronal de jubilaciones y pensiones, ha resuelto permanecer a la expecta- [illegible]

Memorial de la Unión Gráfica—

Una delegación de la Unión Gráfica Argentina concurrió hoy a la Casa de Gobierno, donde hizo entrega del siguiente memorial para presentarlo al presidente de la República:

La "Unión Gráfica Argentina", una de las instituciones sostenedoras de la ley de justa compensación número 11.289, compuesta por hombres de labor y de orden, bien atributados, por intermedio de los que suscriben, su más caluroso aplauso por la serena y ecuánime actitud asumida por V. E. ante la insólita demanda de elementos desorientadores de la población obrera de la República y de los perturbadores de la tranquilidad general, representados, en especial, por los dirigentes de varias asociaciones las que en esta oportunidad quedan una vez más desprestigiadas, por su público consorcio para eludir esta ley, y las que, ante la sana opinión, han perdido de hecho su total personería, todas las cuales, y cada una a su modo, no han hecho nunca otra cosa, con sus equivocadas direcciones, que atentar contra todo cuanto signifique una buena idea que comporte el bienestar práctico general de los trabajadores, aún cuando con su prédica más o menos doctrinaria hayan querido dar a entender lo contrario estos provocadores, mantenedores y responsables directos de la actual subversión contra el Estado.

La propia actitud de los conjurados contra este bien comun, más arriba citados, nos dá mayor fuerza y decisión en nuestros convencimientos, tanto más cuanto ahora está en tela de juicio la capacidad y prestigios de nuestros legisladores, quienes han sentado precedentes en la sanción de leyes similares en vigor, que los exime de toda duda con respecto a la futura ley orgánica número 11.289, que será la verdadera ley, y que, por lógica, no contendrá las precipitaciones de la básica ni las inexperiencias de las primeras leyes de esta índole sancionadas, que no otra cosa debe ni puede suponerse.

Nos reafirmados, pues, ante V. E. y confiamos en que vuestra entereza y la imparcialidad de los cuerpos legislativos de la Nación frustren los planes del egoísmo, de la inconstitucionalidad y de la impolítica, atentatorios de la paz, del progreso y de la riqueza nacionales, atacados por innobles propósitos de desarmonizar la familia argentina y la propia".

Cuatro disparos de revólver contra un tren de pasajeros—

La sub comisaría de Puerto Nuevo, puso en conocimiento de la seccional 23a., que ayer a las 19 y 15 al pasar el tren de pasajeros del Ferrocarril Central Argentino número 552 por la Avenida Sarmiento, autores desconocidos hicieron cuatro disparos de revólver, contra el convoy, incrustándose los proyectiles en el vagón número 411, sin alcanzar a ninguno de los pasajeros.

Se han iniciado las averiguaciones del caso para identificar y detener a los autores del criminal atentado con avis o al señor juez federal doctor Miguel L. Jantus.

En la zona del puerto.—

No ha variado mayormente la situación del puerto de la Capital.

Los obreros marítimos continúan en pie firme. Trabajan en el puerto en número regular, obreros libres y algunos federados que no plegaron al movimiento.

Los patrones y maquinistas de buques nacionales que se habían plegado al movimiento pero que no desembarcaron, recibieron esta mañana orden de bajar a tierra de parte de los armadores, con sus vales respectivos.

Quedan así, estos, separados de sus puestos y son reemplazados por otros.

El reclutamiento de personal libre, continuó hoy, en forma activa.

Las tripulaciones federadas que desembarcan, a medida que los buques argentinos, son suplantados por personal nuevo, la mayor parte, como es natural, gente inexpertas en los trabajos de a bordo.

Algunos remolcadores, que esta mañana tenían gente federada a bordo, se les hizo abandonar los buques, embarcando personal libre.

El ministro de Marina por la zona portuaria—

Esta mañana realizó una corta jira por la zona portuaria, el ministro de Marina, imponiéndose de las novedades ocurridas durante la mañana de hoy.

También estuvo en el local de la Prefectura del Río de la Plata.

En el frigorífico Wilson—

Esta mañana se presentaron al frigorífico Wilson, con el propósito de iniciar sus tareas, unos 700 obreros de su personal, según comunicados oficiales que nos suministra la prefectura.

En algunos talleres metalúrgicos de la ribera, también se presentaron hoy a trabajar algunos obreros:

Ello no quiere decir, como es lógico, que se haya resuelto la vuelta al trabajo por orden de los sindicatos.

Los servicios fluviales—

El tráfico fluvial sigue efectuándose como de costumbre.

Esta mañana entró en la dársena Sud, el vapor "Ciudad de Montevideo", el cual saldrá de nuevo esta noche a las 22 horas.

Llegó también hoy, el vapor "Labrador", del Carmelo.

Mañana llegará y saldrá a las 22, el "Ciudad de Buenos Aires"; arribará el "Labrador" y partirán los vapores "Guarany", a las 10 y "General Alvear", a las 11, con personal libre.

Movimiento en el Puerto de la Capital

Con las dificultades de días anteriores efectuáronse los trabajos en nuestro puerto.

Han trabajado unos cincuenta vapores y alrededor de sesenta lanchas con personal libre, en número limitado y que está muy lejos de aproximarse a lo normal.

En cuanto al movimiento transatlántico, sólo se registraron esta mañana [illegible] del paquete germano "Sierra Nevada".

Se han hecho algunos movimientos internos de escasa importancia.

Comunicados de la Prefectura—

En la Prefectura Marítima, nos informaron esta mañana que la situación en el Puerto de la Capital ha sufrido poca variante de ayer a hoy, lo que confirma lo que dejamos dicho más arriba en esta misma crónica.

La vigilancia se mantiene en toda la zona portuaria, habiéndose registrado ninguna novedad digna de mención.

Unión Cortadores, Sastres, y Anexos

Ha sido presentado un memorial al P. E. por la Unión Obreros Cortadores, Sastres, Costureras, y Anexos, en el cual se manifiesta la conformidad de esa agrupación con la idea central de las leyes de jubilación, si la ley 11.289 por los motivos conocidos y determinantes del paro de actividades registrado en los últimos días, y se solicita la suspensión de las disposiciones en vigor hasta tanto el Congreso tome conocimiento y resuelva con respecto al reciente mensaje.

Cajas de Prevision Social—

Sigue sin interrumpirse la inscripción patronal en las Cajas de Previsión Social de la ley 11.289.

Como se sabe, los aportes se hacen por los sueldos, jornales, etc., correspondientes al mes de abril ppdo. Los depósitos de las cuotas correspondientes a este mes de mayo se harán desde el 1o. al 10 de junio.

Los depósitos de aportes deberán ser hechos a la orden de las Cajas de Previsión Social de la ley 11.289, haciendo constar la Caja a que pertenece el depositante, o sea de establecimientos mercantiles, de establecimientos industriales, de la marina mercante o del periodismo y gráficos.

Las oficinas de las Cajas dan respuesta en el día a las consultas que desde el interior se hagan por correo. Los interesados de esta capital pueden acudir a las mismas oficinas, Lavalle 941, donde serán satisfechos en todas sus consultas.

La Ley 11.289 obliga a los empleadores a depositar sus aportes junto con los de los empleados y obreros. Aquellos no podrán dividir los depósitos, haciéndolo sólo por la parte que les corresponde, desde que están obligados a realizar los descuentos al personal cada vez que satisfaga los sueldos y salarios de este.

Las oficinas de las Cajas facilita muestras de las planillas de porte, pero estas deben ser adquiridas por los interesados. Están de venta en numerosas librerías y otras casas de comercio de esta Capital y del interior.

Las solicitudes dirigidas a las Cajas en demanda de aclaraciones se harán en papel simple. No es necesario el sellado.

Departamento Nacional del Trabajo—

Dentro del término que prescribe el Decreto Reglamentario de la Ley 11.232, (Caja Nacional de Jubilaciones y Pensiones de empleados de empresas bancarias) el Presidente del Departamento Nacional de Trabajo, doctor Luis C. García, ha remitido a los distritos electorales los elementos con que deben contar las juntas de distritos para la realización de las elecciones de delegados a la Asamblea General, que designarán directores titulares y suplentes de la mencionada Caja.

Las juntas de distritos han comenzado ya a efectuar la distribución de sobres y fichas de afiliación entre el personal.

Repercusión del movimiento en el interior—

TANDIL, mayo 7. — Prosigue el movimiento de protesta contra la reglamentación de la ley 11.289.

El paro de las actividades es general en todos los órdenes.

La Cámara Comercial e Industrial celebró una asamblea resolviendo por 25 contra 22 votos, continuar con los comercios clausurados, lo que ha causado mala impresión en el vecindario.

Los obreros verificaron un "meeting" público, donde, varios oradores, en términos desconsiderados y hasta atrevidos, atacaron a la ley motivo del movimiento y a los poderes públicos.

Escasean los alimentos, causando el consiguiente malestar en la población, máxime en los hogares pobres, donde la leche, la carne y el pan, son los elementos más necesarios para su subsistencia.

Hoy algunos comercios expendían a puertas cerradas artículos alimenticios.

La policía, reforzada con 50 hombres de la guardia de seguridad de la provincia, hace cuanto está de su parte para evitar desmanes y mantener el orden—aunque no la tranquilidad — en la población.

La Usina Eléctrica funciona normalmente, merced a la enérgica actitud del gerente ingeniero Albani, que ha sido elogiosamente comentada, de no permitir la intromisión del elemento huelguista en el servicio público que realiza. En previsión de represalias permanece custodiada por agentes armados.

Han ocurrido algunos incidentes entre obreros huelguistas y personas no adheridas al movimiento, felizmente sin mayores consecuencias.

MAR DEL PLATA, mayo 7.—Como un acto de adhesión a la huelga motivada por la ley sobre jubilaciones y pensiones No. 11.289 se encuentran totalmente suspendidos los servicios municipales de limpieza. Desde hace tres días, o sea desde el sábado último, no ha circulado un solo carro recolectador de basuras y los desperdicios permanecen aculados en el interior de los domicilios.

En algunos barrios, muchos vecinos han descargado los tarros de la basura en la calzada.

No se ve un solo basurero en las calles, de modo que éstas con la caída de las hojas del profuso arbolado de plátanos, la acumulación de las basuras y el estiércol de los caballos, ofrecen un espectáculo nunca visto en esta ciudad.

Estos hechos en los últimos días de calor y humedad transcurridos aquí, revisten verdadera gravedad.

De este abandono sin precedente de los servicios de limpieza por obreros que ninguna relación tienen con la ley N.o 11.289 se responsabiliza al intendente municipal señor Bronzini.

La administración municipal ha suspendido además, sus servicios en el matadero. Ni el maquinista que hace funcionar sus motores, ni los obreros que prestan los demás servicios, han concurrido al establecimiento en estos días. Ayer algunos matarifes faenaron algunas reses por el sistema del campo y en proporción reducida y como les fué posible.

TUCUMAN, mayo 7. — Acabo de entrevistar al jefe de policía señor Laguarda, quien me informó que la huelga en esta capital, hasta este momento, no ha pasado los límites de un movimiento pacífico. Salvo pequeños incidentes sin importancia, el movimiento no ha tenido mayores disturbios. Los actos de sabotaje han consistido en la rotura de algunas vidrieras que no estaban protegidas por cortinas metálicas y apedreamiento a la estación del ferrocarril C. Córdoba, donde se rompieron algunos vidrios. Los daños materiales fueron de escasa consideración. Esta noche las fuerzas del ejército prestarán guardia, protegiendo a los edificios públicos, particularmente a los nacionales como ser, los bancos y estaciones ferroviarias. No transitan vehículos, habiendo quedado paralizadas todas las manifestaciones de actividad mercantil.

SANTA FE, mayo 7 — Continúa en el mismo estado el paro parcial de algunos gremios que se resisten a la reglamentación de la nueva ley de jubilaciones.

Casi todas las casas de comercio, hoteles, etc., permanecen clausurados. En los mercados no se ha vendido hoy carne y otros artículos alimenticios. Los panaderos no trabajan.

Los círculos obreros se mantienen a la expectativa, no decidiéndose a volver al trabajo hasta tanto se solucione el conflicto en la Capital Federal.

La Municipalidad de la Capital vende carne y pan—

SANTA FE, mayo 7 — Debido a la Debido a la carencia del pan y la carne el intendente municipal Dr. Pedro Gómez Cello, ha dispuesto que por cuenta de la municipalidad se expenda en los mercados de la ciudad y a precios reducidos pan y carne, elaborado con personal independiente.

Se reanudan las actividades en Mendoza—

MENDOZA, mayo 7 — Tiende a solucionarse la huelga. Ayer, gran parte dl comercio abrió sus puertas. Hoy ocurrió lo mismo. Aún se hallan en huelga los tranviarios, panaderos, gráficos, y carniceros. Algunos establecimientos industriales todavía no han podido reanudar sus actividades. Hasta la fecha no apareció ningún diario. Se espera que esta semana quedará solucionado el conflicto.

Jurado Literario Municipal

En el despacho del secretario de Hacienda de la municipalidad y presidido por el señor intendente, se reunirá el viernes próximo, el jurado literario municipal, a fin de dictaminar sobre las obras en prosa presentadas al concurso de estímulo a las bellas artes, de acuerdo con la ordenanza correspondiente.

En dicha reunión se resolverá la situación planteada respecto a uno de los premios que deben otorgarse.

En el "Re Vittorio" llegó el maestro Leo Fall con su compañía

Es un conjunto numerosisimo y organizado

Las primeras impresiones. - Conversando con el maestro Leo Fall

Poco después de las 18, ya de noche, atracó en el desembarcadero de la dársena Norte el transatlántico italiano Re Vittorio, a cuyo bordo venía el maestro Leo Fall y su compañía, un conjunto numerosísimo compuesto por más de setenta personas, amén de todo un cargamento con decorados, atrezerías y demás materiales para la próxima temporada que esta compañía desarrollará en el teatro Cervantes, la aristocrática sala de la calle Libertad.

No bien puesta la planchada subimos a bordo donde tuvimos el placer de cambiar nuestras primeras palabras con el gran compositor austriaco que junto con Lehar forman el binomio que marcha a la cabeza en el mundo entero y como la representación más pura, típica y clásica de la opereta vienesa.

Vienesa decimos, por que es en Viena precisamente, en la ciudad luz de la Europa Central, donde ella ha nacido, donde se ha formado y de donde han brotado esos melodiosos y alegres valses: como "El Danubio azul", que han recorrido el mundo entero, dejando a su paso, el nombre Strauss, como el representante más noble de ese arte.

Leo Fall se muestra sumamente contento con esta tournée emprendida por primera vez a Sud América, pues sabe muy bien todas las responsabilidades a que se debe y que representa como decíamos más arriba, la verdadera opereta.

Sabe además el entusiasmo que siempre han despertado sus obras en ésta y como es lógico desea corresponder en la perfección de los espectáculos, para mostrarlas a éstas en su verdadero valor artístico, pues le consta que estas obras no han sido representadas a través de su legítima versión, pues cuando no han sido mutiladas por los traductores han sido deformadas por sus intérpretes... Y en efecto le damos toda la razón al maestro, pues salvo rarísima excepción el género de la opereta ha estado tan mal representado en estos últimos años entre nosotros pues, aparte de la primera tournée de la compañía de Blum) las demás han sido formadas por elementos de segundo orden.

En esta compañía, agrega el maestro, he tratado de [illegible] que más agrade, las obras vienen siendo ensayadas desde hace dos meses antes de salir de Viena, los repartos en las obras son muy cuidados y Vdes. verán actuar a primeros artistas en papeles secundarios para después tomar el rol de protagonista en otra obra.

Toda la compañía, excepto el primer tenor señor Henrich Winckelshoff, que es alemán, está formada por vieneses. La compañía actuará en Buenos Aires por espacio de sesenta días, para después pasar a Río de Janeiro, donde dará un corto número de funciones.

El maestro Fall nos presentó a su socio y director de la compañía el señor Willy Buchinder, una persona muy amable, quien nos hace conocer el resto de la compañía. Conocemos al señor R. Fall, hermano del compositor, una persona sumamente agradable, a quien acompaña su simpática esposa. El señor R. Fall dividirá con su hermano la dirección de los espectáculos.

Alcanzamos a ver las primeras figuras del elenco, de los cuales recordamos a las Stas. Sibourg, tiple cantante que se presentará con "La Rosa de Stambul"; Rosy Werging, a quien veremos primero haciendo la Olga, en "La princesa de los dólares", para crear después entre nosotros "Mme. Pompadur"; Elly Fielches, es una simpatiquísima vienesa que será una excelente "soubret", lo mismo que Fany Muller. El tenor Winhelschoff muy bien plantado y de quien se hacen grandísimos elogios de sus cualidades vocales, se presentará ante nuestro público con "La Rosa de Stambul". Conocemos también al señor Gutman, director de escena, y los Sres. Payer y Wolts Phomda, los cómicos Gutman, Peroh y Gustáw Costari y otros muchos que en este momento escapan a nuestra memoria.

Los primeros espectáculos serán "La rosa de Stambul", "La princesa de los dollares" y "Madame Pompadour", "La Emperatriz", etc.

El público porteño tendrá ocasión de conocer "Noche de caballero" y "Madame Pompadour", cuyo éxito en Europa en estos últimos años ha sido grandioso.

Debido a la huelga la compañía no pudo desembarcar anoche, haciéndolo en las primeras horas de esta mañana y habiéndose fijado el día 10 como fecha para el debut.

1: Primeras tiples Fanny Müller, Fedi Ferand, Ally Fielscher y Rosy Werginz. — 2: Las más destacadas figuras del elenco, encabezadas por la tiple cantante Sibourg y el tenor Winckelshoff. — 3: El maestro Leo Fall. — 4: El director de la compañía Willy Buchbinder. — 5: Las vienesas del coro, todas en pose para LA EPOCA, en momentos de la llegada a esta capital.

Celebración del 33 aniversario del "Rerum Novarum"

Organizada por los círculos obreros se llevará a cabo mañana a las 20.30 horas, una importante asamblea de hombres para celebrar el 33o. aniversario de la promulgación por León XII de la famosa encíclica sobre la condición de los obreros, conocida comunmente con el nombre de "Rerum Novarum".

El acto tendrá lugar en el salón de actos del Colegio Pío IXo., calle San Carlos 4050.

Harán uso de la palabra varios oradores de aquella institución.

Reunión del Consejo de Filosofía y Letras

CREACION DE GABINETES DE HISTORIA DE LA CIVILIZACION Y DEL ARTE

El consejo directivo de la Facultad de Filosofía y Letras se reunió ayer bajo la presidencia del doctor Ricardo Rojas, resolviendo encargar interinamente del curso de ética al profesor doctor Juan Chiabra: mandar archivar la nota del Centro de Estudiantes de Filosofía y Letras que hace objeciones al nombramiento del prosecretario, y declarar que la forma de ese nombramiento se ha ajustado a las disposiciones vigentes; sancionar la ordenanza por la cual se dispone que ningún empleado a sueldo de la Facultad podrá ser miembro de la comisión directiva del Centro de Estudiantes de Filosofía y Letras y cargos auxiliares de la misma, ordenanza que comenzará a regir el 1o. de julio próximo; acordar la licencia solicitada por el profesor doctor Ravignani y justificar su inasistencia: sancionar la ordenanza sobre inscripción y lista de exámenes.

Aprobóse asimismo la ordenanza que crea un gabinete de historia de la civilización, destinado a la conservación, organización y estudio de las colecciones de libros, mapas históricos y demás documentos que deban utilizar los alumnos en tareas de seminario.

La dirección de este gabinete estará a cargo del titular de la cátedra y su fondo inicial se formará con los materiales ya adquiridos a ese efecto.

También fué aprobada la ordenanza de creación de un gabinete de historia del arte, a cargo del profesor de la asignatura.

Conmemorando el centenario de Kant

Conferencia en el Ateneo Hispano-Americano

Mañana, a las 21 y 15 horas, se realizará un acto público en el local del Ateneo Hispano-Americano, calle Rivadavia 1906, conmemorativo del centenario de Kant.

Con tal motivo ocupará la tribuna para disertar sobre el tema "Kant y la paz perpetua", el doctor Arturo Orzábal Quintana.

Las invitaciones pueden ser retiradas en la secretaría de dicha institución cultural, de 14 a las 20 horas.

Provisión de cátedras del litoral

Por el Ministerio de Justicia e Instrucción Pública, apareció ayer un decreto haciendo los siguientes nombramientos:

Facultad de Ciencias Jurídicas y Sociales: de derecho penal y régimen carcelario, al doctor Augusto Morisca; de derecho procesal y práctica judicial, al doctor Francisco G. Diñeri; de economía política, a dotor Manuel J. del Sastre; y de derecho municipal comparado, al doctor Amilcar Razori.

Facultad de Química Industrial y Agrícola, de físico química y electrotécnica: profesor de química y electrometalúrgica, al doctor Walter Sorkau.

Facultad de Ciencias Médicas, Farmacia y ramos menores: profesor de patología médica, al doctor Juan M. González: de anatomía general (cabeza y cuello) de la escuela de odontología, al doctor Marcos Steinsieger; y de medicina operatoria, al doctor Alfredo Boden.

Unión Cívica Radical

SUBCOMITE "Ing. CORNELIO BACA"

El subcomité "Ing. Cornelio Baca", del circuito 12, circunscripción 3a. ha resuelto celebrar reunión en lo sucesivo todos los días jueves, con el número de afiliados que concurran. En estas reuniones periódicas se tratarán los asuntos relacionados con la marcha del mismo, dentro del programa de acción que se ha trazado y que viene cumpliendo con toda eficacia.

FALLECIMIENTO DE LA Sra. IDA TORCELLO DE RIOBO

Se ha evidenciado esta tarde en el acto de la inhumación de los restos de la señora Ida Torcello de Riobo el hondo sentimiento producido por su fallecimiento, dando lugar a una exteriorización de los afectos que rodeaban a la extinta, así como revelándose como la expresión del pesar que se hacía llegar a su atribulado esposo, el señor Agustín Riobo, prestigioso correligionario de la circunscripción 3a., de la Unión Cívica Radical.

El comité de esa parroquia, adhiriéndose al duelo, tomó en reunión extraordinaria, la siguiente resolución:

Enviar una nota de pésame a los deudos y nombrar una comisión para concurrir al sepelio de sus restos, compuesta por los señores: José M. Pérez, Antonio Francia, José Pereyra, Antonio Piccinini, Vicente Scarlato, doctor Angel Vallati, Juan Raggio, José M. Mandrick, Juan A. Mandrick, doctor Guillermo Fourouge, Vicente Tirio, José Tallon, Cleto Eurmele, José Imperiale, Adolfo Muzzio, Fernando Faba y Antonio Bova.

Aumento de tarifas en el puerto de Rosario

El procurador del Tesoro expidiéndose a una consulta que le fuera formulada por el Ministerio de Hacienda sobre la reclamación entablada por la empresa del Puerto de Rosario con motivo del decreto del P. E. que la obliga a depositar a su orden las sumas percibidas por el aumento de tarifas, que apoya la tésis del Gobierno y declara que no corresponde someter el asunto a la decisión de un árbitro.

Ceremonias en honor de la Virgen del Valle, organizadas por diversas instituciones religiosas

En honor de su titular y patrona, la cofradía de la Virgen del Valle, cuya comisión directiva preside la señora Adelia María Barilaos de Olmos se oficiará el 11 del corriente en la capilla de San Roque, una función religiosa que alcanzará gran solemnidad. El sermón de circunstancias estará a cargo del R. P. Luis Costoya, ocupando después la cátedra sagrada para hacer el panegírico de la Virgen, el presbítero Ernesto Vallazza.

—La colonia valenciana que reside en Buenos Aires hará celebrar solemnes cultos en honor de su patrona, la Virgen de los Desamparados.

Estos cultos comenzarán el próximo sábado a las 17, en San Nicolás de Bari. Se efectuará la solemne salve y letanías cantadas por un nutrido coro de valencianos; luego habrá exposición y bendición con el Santísimo; seguidamente se entonarán los cánticos dedicados a la Virgen, con letra del poeta Llorente y música del maestro Salvador Giner.

El domingo subsiguiente, a las 9.30, se efectuará la ceremonia de la entrada de la "Señora" de Valencia en el templo de San Nicolás de Bari. Esta "Señora" es la bandera con que el rey don Jaime entró en Valencia al conquistarla de los moros, en el siglo XIII. Se realizará después la misa solemne acompañada de orquesta, entonando el coro valenciano música especial para el acto de referencia.

Actuará en la celebración de estos cultos el sacerdote Salvador Tortosa y cantará los solos del coro fray Angel Puchades.

—Las damas que forman la Sociedad Escuelas y Talleres de San José de Flores se reunirán hoy en asamblea en el salón "Mercedes Dorrego" con el objeto de proceder a la elección de la nueva comisión directiva para el ejercicio que comprende desde 1924 a 1925.

Dicha asamblea será presidida por la señora Mercedes Peña de del Carril y por el director espiritual de la misma, monseñor Daniel Figueroa.

La presidenta saliente leerá en la asamblea de referencia un extenso informe sobre la marcha de la institución, los adelantos realizados durante su mandato y los progresos alcanzados por la escuela y taller parroquial, sita en la calle José Bonifacio 2475, donde reciben instrucción elemental gratuita más de trescientos niños pobres de la localidad, con resultados excelentes.

—Mañana se celebrará en el santuario de Nueva Pompeya la fiesta de la "Súplica" de acuerdo con el siguiente programa de cultos:

A las 8, el vicario capitular, doctor Bartolomé Ulceda, oficiará la misa solemne de comunión general; a la terminación de la misa se expondrá el Santísimo y se rezará solemnemente la tradicional "súplica".

Después se dirán misas a las 9, a las 10 y a las 11. Por la tarde, a las 15, rosario, letanías cantadas, novena de acción de gracias, exposición, nuevamente recitación de la "súplica", bendición del Santísimo y canto del himno de la coronación. El domingo próximo se realizará la peregrinación general. La misa de los peregrinos se dirá a las 9, rezándose también la "súplica".

Los festejos del aniversario patrio

Conmemorando el 114o. aniversario de la revolución de Mayo, la asociación Pregeale d'Italia realizará el domingo 25 del corriente, un te danzante, destinando el producto de esta fiesta a beneficio de las escuelas gratuitas que sostiene en sus locales de la Avenida Callao 340.

Las invitaciones que ya han empezado a ser distribuidas entre sus asociados, pueden solicitarse en la secretaría del local social, Callao 340, habiéndose fijado la entrada, con derecho al te, para señoras, señoritas y socios, en $ 3.50 m.n. y para los caballeros invitados en $ 4.50 m.n.

Reina mucho entusiasmo por ser ésta la segunda reunión del año y dado el empeño que se ha impuesto el presidente de la Institución, Dr. Pedro B. Gallo y los consocios organizadores, señores Decanini y Perri, es descontado, pues, el éxito halagueño que alcanzará en honor a los móviles que la inspiran.

Concejo Deliberante

Breve sesión de ayer

En la sesión de ayer del Concejo Deliberante que se reunió bajo la presidencia del doctor Casco, se dió entrada a los mensajes del D. E. que publicamos en nuestra edición anterior, debiendo considerarse el viernes próximo el que se refiere a las obras efectuadas por la Nunciatura Apostólica.

Por no reunir los requisitos fueron archivados los antecedentes y la minuta presentada por los concejales Tedin Uriburu e Iriondo, referente a la ordenanza sobre inscripción obligatoria y carnet de los lecheros.

A moción del Sr. González Maceda fué devuelto, luego, a la Comisión de Higiene el despacho sobre minuta al D. E. para la construcción de un mercado en el terreno de la Comuna existente en la calle Donato Alvarez entre Luis Viale y Figueroa.

Sin más asuntos que tratar, fué levantada la sesión.

Ampliación de vias en el puerto de Santa Fe

La Administración de los Ferrocarriles del Estado, en atención al creciente aumento del movimiento portuario de Santa Fe, ha resuelto ampliar las vías el el mismo con el fin de facilitar las diversas operaciones.

Ha sido igualmente firmado un contrato entre la administración citada y la Dirección del Puerto para llevar a cabo obras de empalmes de vías.

La sucursal N. 5 de Correos y Telégrafos

La seccional No. 5 de Correos y Telégrafos ha sido instalada en su nuevo local de la calle Bernardo de Irigoyen No. 1536, donde funciona en la actualidad, llenando el servicio público que le corresponde para servir a esa poblada zona del municipio.

Segunda Exposición de Granja y Lechería

Prosiguen las ventas de porcinos, caninos y aves

Como se esperaba, el concurso de vacas lecheras realizada por la Sociedad Rural Argentina con motivo de la Segunda Exposición de Productos de Granja y Lechería, ha resultado el mejor de los organizados hasta la fecha en el país, especialmente por la calidad de los productos presentados. Difícilmente podrá ser superado en conjunto si se tiene en cuenta las elevadas producciones registradas y sus resultados servirán de orientación para todos los criadores interesados en la explotación lechera en la granja.

Continúan funcionando en Palermo los diversos remates de productos con resultados bastante aceptable.

Durante el día de ayer se registraron los siguientes precios:

Lotes: 215 en $ 80, a A. Ferrari; 219 en $ 110, al mismo; 226 en $ 110, a S. Galván; 227 en $ 110, a Jorge Castex; 228 en $ 90, a Juan S. de López; 229 en $ 100, a J. J. Ferrari; 230 en $ 100, al mismo; 231 en $ 90, a Juana S. de López; 235 en $ 110, a N. Acuña; 311 en $ 620, a Leloir y Udaondo; 312 en $ 420, a los mismos; 308 en $ 480, a Celina de Araya; 309 en $ 400, a Patronato de la Infancia; 310 en $ 420, a Celina de Araya; 318 en $ 320, al Patronato de la Infancia; 319 en $ 170, al mismo; 330 en $ 350, a Celina de Araya; 340 en $ 270, a la misma; 332 en $ 280, a Pedro T. Pagés; 331 en $ 250, a Celina de Araya; 341 en $ 150, a la misma; 375 en $ 220, a M. Ackerley; 377 en $ 220, a E. Slifer; 370 en $ 170, a M. Ackerley; 72 en $ 120, a Bullrich y Oliver; 358 en $ 110, a E. Slifer; 249 en $ 220, a C. Duhau; 248 en $ 130, a María L. de Belloca; 247 en $ 150, a Yrigoyen y Cía.; 251 en $ 140, a los mismos; 245 en $ 130, a los mismos; 246 en $ 110, a Pozzo Hermanos; 255 en $ 180, a P. Betricio; 256 en $ 140, a Francisco Roycrano; 253 en $ 210, a J. Rubio; 254 en $ 130, a S. Dorrego; 267 en $ 150, a A. Lloyd; 266 en $ 120, a Yrigoyen y Cía.; 269 en $ 125, a G. Lequeft; 259 en $ 120, a Yrigoyen y Cía; 260 en $ 135, a los mismos; 261 en $ 130, a los mismos; 262 en $ 120, a G. Lequeft; 263 en $ 130, a Yrigoyen y Cía.; 264 en $ 120, a María L. de Bellocq; 265 en $ 120, a Palma, Vieyra y Cía.; y lote 274 en pesos 155, a J. Rubio.

Ultimos veredictos:

Clase A. Raza Holando Argentina: Categoría primera — Vacas de pedigrée nacidas en el país, con o sin cría. Primer premio, Martona Salo de Kol Pentiac de la Martona S. A., con una producción término medio diario de 36 kilos 291 gramos de leche y 1 kilo 244 gramos de grasa o sea un porcentaje de 342 por ciento. Segundo premio, Martona's Netherland Matilda de La Martona S. A. con una producción término medio diario de 34 kilos, 500 gramos de leche y 1 kilo 347 gramos de grasa o sea un porcentaje de 390 por ciento. Tercer premio, Martona's Metchthilde Hengerveld de La Martona S. A. con una producción término medio diario de 33 kilos de leche y 1 kilo 017 gramos de grasa o sea un porcentaje de 3.08 por ciento de grasa. Cuarto premio, Porteña 12, del señor Juan Hunter con un promedio diario de 29 kilos, 50 gramos de leche y 975 gramos de grasa o sea un porcentaje de 3.32 por ciento.

Categoría segunda — Vacas mestizas nacidas en el país con o sin cría. Primer premio, Martona 2a. de La Martona S. A. con un promedio diario de 27 kilos 530 gramos de leche y 909 gramos de grasa o 3.30 por ciento de grasa. Segundo premio, Martona 4a. de La Martona S. A. Tercer premio, No. 590, del señor Julio Genoud. Cuarto premio, 1635 del señor Julio Genoud.

Categoría tercera — Vaquillonas de primera cría de pedigrée nacidas en el país de dos hasta cuatro dientes. Primer premio, Gretna, del señor Benito Villanueva con una producción término medio diario de 11 kilos 110 gramos de leche y 413 gramos de grasa o sea un porcentaje de 3.72 por ciento.

Categoría cuarta—Vaquillonas mestizas de primera cría, nacidas en el país de dos hasta cuatro dientes. Primer premio, No. 243 del señor Julio Genoud, con una producción término medio diario de 20 kilos 190 gramos de leche y 743 gramos de grasa o sea un porcentaje de 372 por ciento.

Categoría quinta — Vacas con cría al pie, de 6 a 12 meses. Primer premio, No. 600 del señor Julio Genoud, con una producción término medio diario de 15 kilos 740 gramos de leche y 571 gramos de grasa o sea un porcentaje de 3.63 por ciento. Segundo premio, No. 1133. Tercer premio, No. 568, y cuarto premio, No. 569, todas del mismo expositor.

Raza Simenthal. Categoría segunda. — Vacas mestizas nacidas en el país con o sin cría. Primer premio, No. 1023, del señor Julio Genoud, con un promedio diario de 19 kilos 710 gramos de leche y 692 gramos de grasa y 3.49 por ciento. Segundo premio, No. 793. Tercer premio No. 391. Cuarto premio, No. 459, todas del mismo expositor.

Raza Shorthorn. Categoría segunda. — Vacas mestizas nacidas con o sin cría. Primer premio, Guitarra, del Sr. Guillermo Brown con unpromedio de 19 kilos 410 gramos de leche y 719 gramos de grasa a sea un porcentaje de .69 o|o. Segundo premio, Josefina 2a., del Sr. Pedro T. Pagés. Tercer premio, Josefina 10. Cuarto premio Josefina 9 del mismo expositor. Quinto premio, Segunda del Sr. Miguel A. Martínez de Hoz. Categoría Quinta. —Vacas con cría al pié, nacidas en el país, de 6 a 12 meses. Primer premio Enriqueta y Segundo premio Patrona Vieja las dos del Sr. Guillermo Brown.

Se destacaron entre las vacas presentadas únicamente a exhibición Rita King Beauty Beets importada de ra Holandes Argentina, propiedad de La Martona S. A., con un promedio diarior de producción de 40 kilos 0.40 gramos de leche y 1 kilo 265 gramos de grasa o sea un porcentaje de 3.15 por ciento; la Zehringdale Pentiac Harteg y Daisy Maid Anggie de la misma raza y origen, del Señor Juan Hunter.

El Premio Narciso P. Lozano. Copa de Plata para el mejor conjunto de tres vacas de una misma raza que obtengan el mayor número de puntos presentadas por el mismo expositor; correspondió a la S. A. La Martona por sus vacas Martona's Sale de Kel Pentiac, Martona's Netherland Matilda y Martona's Nechthilde Nengerveld.

Correspondió el Campeonato a la vaca Martona's Sale de Kel Pentiac de raza Holando Argentina, de propiedad de La Martona, S. A.

El asesino del menor Luis Francisco Brioschi, aun no ha sido detenido

Se ha establecido que el sábado último Montero dijo a la víctima "prepará el cajón porque del martes no pasarás"

Otros detalles de importancia

La víctima Luis Brioschi y el crimin al José Montero. — Fotografía tom ada en el mes de enro en el Parque Japonés

Desde las últimas horas de la tarde anterior, empleados de la Sección Seguridad Personal de Investigaciones, trabajan activamente bajo la dirección del comisario Calandra para establecer el paradero de José Montero, autor del alevoso asesinato de que resultó víctima el menor de 10 años Luis Francisco Brioschi, hecho del que nos ocupamos ampliamente en nuestra segunda edición de ayer.

Hasta este momento, y a pesar del sinnúmero de averiguaciones realizadas, no se ha conseguido ningún dato que permita establecer el sitio en que pueda encontrarse el criminal; sin embargo se cree que no tardará en ser detenido, dado que carece de recursos para ausentarse de la ciudad.

De las informaciones que hemos obtenido de personas que conocían a los protagonistas, queda establecido, que Montero el sábado último, amenazó de muerte a Luis, quien atemorizado, enteró de lo que ocurría a su señora madre. Esta a su vez, por la noche cuando su esposo regresó de sus ocupaciones, le pidió que hablara con José para aclarar el asunto, cosa que hizo sin pérdida de tiempo en el domicilio de aquél.

Montero dió amplias explicaciones al padre de la víctima, asegurándole que lo había hecho con el fin de que Luis no se reuniera con menores rateros que lo acompañaban algunas veces a la salida de la escuela.

A pesar de la explicación que diera Montero, el padre del niño lo observó seriamente, diciéndole que no debía proceder en esa forma, pues Luis se hallaba atemorizado por la amenaza.

Súpose más tarde por declaración del menor, que Montero habíale dicho que "preparara el cajón porque del martes no pasaría", pero después de lo que habían conversado los padres de aquél, no dieron mayor importancia al asunto.

La actitud en cierto modo pacífica observada por los padres de la víctima era bien explicable si se tiene en cuenta que Montero en muchas oportunidades había demostrado gran cariño por el menor, al extremo de que últimamente le había regalado un reloj-pulsera cuando pasó a quinto grado.

Ayer, poco antes del crimen estando almorzando la familia Brioschi, el padre de Luis notó con cierta extrañeza que éste a pesar de la hora (12 y 30) no había llegado a la casa y recordando la amenaza de Montero se incorporó de su asiento dispuesto a dirigirse a la calle Santa Fe para aguardarlo.

Estaba preparándose para abandonar la finca cuando llegó a ella un empleado policial que iba a invitarlo a concurrir a la seccional a reconocer el cadáver de su hijo.

Seguro ya de que Montero era el que había dado muerte a su hijo, salió de la casa en dirección a la seccional, donde minutos después presentábase a su vista el cuadro horrible que puede imaginarse el lector.

Enterada la policía de la amenaza de Montero tuvo desde ese momento la certeza de que él era el autor, solicitó de inmediato su detención a la Policía de Investigaciones que en ese momento se hallaba trabajando empeñosamente para establecer su paradero.

El criminal que se encuentra prontuariado en la Sección Seguridad Personal desde el 17 de enero de 1916, registra las siguientes entradas por antecedentes: 2 de enero de 1919, remitido por la sección 2a.; 6 de agosto de 1920, 20 de mayo de 1921 y 29 de julio de 1922, enviado por la sección 19a. y 9 de febrero de 1923 remitido por la comisaría 29a.

Es opinión de la policía que Montero es un desequilibrado mental que cometió el crimen en un "raptus" impulsivo.

Otra fotografía de la víctima, acom pañada de sus hermanitas. — Ha sido tomada el 30 de marzo ppdo.

El asesino José Montero. — Fotografía de la policía tomada en 1916.

Un suicidio original que preocupa a la policía uruguaya

En una localidad cercana a Montevideo, un jornalero fué hallado ahorcado debajo de un árbol cuyo tronco no alcanza a un metro de altura

Circunstancias que inclinan a suponer la existencia de un crimen

En Montevideo acaba de producirse un hecho original que se aceptó en principio fuera consecuencia de una resolución fatal, lo cual ahora no se acepta dado la forma utilizada para la consumación del mismo.

Los detalles que dejamos expuestos a continuación, recogidos en el propio lugar del hecho entre los familiares y allegados del muerto y numerosos vecinos, que se inclinan decididamente a sostener que estamos en presencia de un hecho que dista mucho de ser la obra de un suicida, darán al lector una idea de que puede aceptarse como verídica la opinión unánime del numeroso vecindario del paraje denominado Villa Española, sita en jurisdicción 13a. y próxima al Campo Español.

Antecedentes—

La Villa Española, que se extiende en Montevideo, entre la calle Industria, camino Corrales, Campo Español y hasta las proximidades de la vía del ferrocarril al Manga, es una localidad habitada por gente trabajadora, la que ha construído sus viviendas usando de los medios más económicos y entre las que se vé alguno que otro rancho de puro estilo criollo. En un grupo de ellos, precisamente, existentes en la calle Tomás Claramount casi esquina Vázquez Cores, vive desde hace tiempo la señora Astacia Alvarez con sus hijos y su esposo Ceferino Marín, con el que es casada en segundas nupcias.

El terreno en que está situada la finca en cuestión, ocupa una superficie de unos 100 metros por 15. A los fondos de la misma existe un plantío con arboleda, entre la que se cuentan algunos durazneros y álamos de poco tiempo.

Los hijos mayores de doña Astacia, son Sandalio y Teodoro Alvarez, de 23 y 20 años de edad respectivamente, ambos uruguayos y jornaleros. El primero de los citados es la víctima de este suceso.

Se descubre el suceso—

En las primeras horas del domingo último Teodoro Alvarez notó un bulto debajo de unos de los durazneros de la finca, sito a veinticinco metros de los ranchos. Fué hacia él y con la consiguiente sorpresa vió que su hermano Sandalio se encontraba en la postura que indica el grabado que acompaña a esta crónica, teniendo al cuello un cinto común, de gamuza con hebilla, formando un lazo en el cuello — lazo que no oprimía — y presentando el pantalón que vestía, desprendido.

De inmediato comunicó el hecho a su cuñado, Héctor Mazzini, y vecino Pablo Medero, quienes se preocuparon del asunto. Poco después llegaban al lugar, Santos Marín, primo hermano de la víctima y Teodomiro Umpierrez, a igual que muchos otros, quienes impuestos de la noticia, se interesabar por lo que había ocurrido.

Enterada la policía, concurrieron las autoridades de la seccional 13a. como así también el juez de Instrucción de turno, doctor Ferrando y Olaondo, y el médico forense, quienes dispusieron todo lo pertinente.

El árbol—

El hecho se creyó que era consecuencia de un suicido, no obstante lo cual y por varios detalles, creímos oportuno trasladarnos al lugar del hecho, hacer una visita ocular y pulsar la opinión del vecindario.

En primer término, pudimos observar el duraznero en el que apareció como ahorcado Sandalio. Su poca altura no permite a un hombre que intente colgarse de sus ramas, llevar a cabo su objeto. La flexibilidad de las mismas, por otra parte, no permite soportar el peso de un hombre. La posición en que fué hallada la víctima no es por cierto la más apropiada para ahorcarse, pero aún aceptando como verídico que lo consiguiera, no sería, fuera de dudas, sin dejar rastros en la tierra, de haber por lo menos, forcejeado para conseguirlo, y siendo así, no podía necesariamente resistir sin quebrarse la pequeña rama, de 20 centímetros de largo por 2 de espesor, en la que se encontró atada el extremo del cinto.

Estos detalles resultan de suma importancia para aceptar, entre otros fundamentos, lo que da margen a destacar la hipótesis que sostiene el vecindario de Villa Española.

Forma en que fué hallado el cadáver.—En círculo: Sandalio Alvarez, la victi ma

Lo que dicen los vecinos—

Hemos tenido oportunidad de conversar con el hermano de la víctima Teodoro Alvarez; con el primo hermano, Santos Marín; con el cuñado, Héctor Mazzini, y, entre otros vecinos del lugar, con Pablo Medero y Teodomiro Umpiérrez, quienes fueron de los primeros en llegar una vez conocida la triste nueva. Todos ellos están contestes en asegurar que aceptar la idea de un suicidio no es lo que corresponde.

Por otra parte — nos dicen — la forma en que se encontró a la víctima, con sus ropas desprendidas, los moretones que presentaba en las espaldas y el estomago, como causados por golpes, y la falta de los tiradores entre las prendas de vestir del muerto, son todos detalles por demás sugerentes que merecen una prolija investigación al respecto.

Santos Marín nos pide dejemos expresa constancia de que aceptar como posible que su primo hermano se haya podido ahorcar en la forma y en el árbol, como se cree que lo hizo, es igual que dar posibilidad al hecho de que "un hombre pueda ahorcarse en una planta de cebollas".

Dada las manifestaciones de extrañeza que sobre el hecho hacen todos los vecinos del lugar, sin excepción, creemos justo que la policía se dedique a concretar un hecho que en realidad se presenta confuso.

La noche del sábado—

Procuramos informarnos de los antecedentes de la víctima, y según versiones de los familiares y vecinos, supimos que era un muchacho bueno y trabajador.

Asimismo averiguamos la forma en que Sandalio pasó la noche del sábado y hemos logrado saber lo siguiente:

Después de cenar, más o menos a las 7 y 30 p. m., Sandalio se vistió y salió de su casa, dirigiéndose a visitar a su amigo Higinio Grasei, domiciliado en la calle Espronceda número 273 (Unión), cerca de las cantambién habitada por Francisco Vidal con su esposa Ramona Núñez e hijastras Carmen y Basilisia Núñez. Grasei trabaja en unos hornos cercanos a su domicilio y en éste tiene como agregado a un amigo cuyo nombre no hemos podido averiguar, apodado "Vapor".

Sandalio, que era afecto a la música criolla, se entretuvo tocando la guitarra y haciendo tertulia, de la que participaron todos los aludidos. A las 10 y 30 de la noche, más o menos, se despidió, y fué Basilisia quien lo acompañó hasta la puerta de calle.

La aludida, con quien también nos entrevistamos, nos facilitó los detalles que consignamos, y asegura que luego de despedirse de Sandalio, tanto los de su familia como los vecinos se retiraron a sus habitaciones a descansar. También nos dijo que aquél manifestó que se retiraba para su casa porque debía haber llegado su padrasto, quien andaba por campaña.

El "Infanta Isabel de Borbón"

AUN NO HA ABANDONADO EL DIQUE DE CARENA. — SE IGNORA LA FECHA DE SU PARTIDA

Esta mañana seguía detenido en el dique de Carena por falta de agua para su calado, el paquete postal español Infanta Isabel de Borbón, que se encuentra en nuestro puerto desde el 23 del mes pasado.

Por esa causa, la agencia ignora aún la fecha que podrá salir de regreso a Europa, el Infanta Isabel de Borbón.

Este barco pasó a dique seco para limpiar sus fondos y la falta de agua, que es frecuente para las bajas mareas y la poca profundidad de los canales en esta capital, obligó a la agencia a postergar varias veces sa salida del barco, con los perjuicios consiguientes para la empresa y los viajeros que tomaron pasaje en ese vapor.

Un caso de esa naturaleza, no ocurrió en nuestro puerto a buque alguno de bandera española, desde hace más de veinte años.

El Infanta Isabel de Borbón, si es favorecido hoy por la marea, es probable que emprenda viaje el 9.

El sexto concurso de ganado gordo en Rafaela

SE REALIZARA DEL 27 AL 28 DE JULIO PROXIMO EN PALERMO

Del 27 al 28 de julio próximo se llevará a cabo en Rafaela, provincia de Santa Fe, el sexto concurso de ganado gordo en el cual se adjudicarán valiosos premios. Las ventas de los animales vacunos, porcinos y lanares concurrentes al mencionado concurso se efectuarán con el precio al tanto por kilogramo de peso vivo, de acuerdo con las disposiciones de la ley en vigencia.

Los pedidos de local se deberán hacer a la gerencia de la Sociedad Rural desde ahora hasta el 1 de julio y el sorteo para el orden de catálogo y venta, inmediatamente de cerrada la inscripción.

Los animales que concurran estarán instalados en el local de la exposición el día 25 de julio antes de las 18 horas.

Caja de Ahorros de la Provincia de Córdoba

EL SORTEO DE HOY

Con 25.000 pesos

3415

Con $ 3.000

10211

Con $ 1.000

6861

Con $ 500

18543 4809

Con $ 250

25294 16146

Con $ 100

2888 11781 14284 10688 20317 16361 23589 9743 14446

El nuevo servicio triangular de vapores entre Sud América, Europa y Nueva York

ESA LINEA SERA SERVIDA EN COMBINACION CON LOS PAQUETES DEL LLOYD REAL HOLANDES Y LA MUNSON LINE

Como ya hemos anunciado oportunamente, en breve quedará inaugurado el servicio triangular de vapores entre Sud América, Europa y Nueva York y vice-versa, organizado por la conocida empresa holandesa Lloyd Real Holandés y la Munson Line.

La combinación, que consiste de tres rutas diferentes, correrá entre Sud América y Europa con los vapores del Lloyd Real Holandés "Gelria", "Flandria", "Orandia" y "Zeelandia". Entre Europa y Norte América, con los vapores de la United States Lines: "Leviathan", "George Wáshington", "Presidente Roosevelt", "Presidente Harding", "América" y "Republic". Entre Norte y Sud América, por los vapores de la línea Munson: "American Legión", "Southern Cross", "Western World" y "Pan América".

La tarifa de pasajes será como sigue:

Primera clase vapores "Munson Line", dólares 625.

Primera clase vapores "Gelria", "Orania" ó "Flandria". Clase única vapores "América" ó "Republic", en primera clase, vapores "Munson Line", $ 670.

Primera clase vapores "Presidente Roosevelt" ó "President Harding", Southampton, Cherbourg, Nueva ork y en primera clase más adelante, dólares 680.

Primera clase vapores "George Wáshington", Southampton, Cherbourg, Nueva York y en primera clase más adelante, dólares, 720.

Primera clase vapor "Leviathan", Southampton, Cherbourg, Nueva York y en primera clase más adelante, dólares 750.

PRIVILEGIOS DE LA INTERRUPCION DEL VIAJE

Los servicios arriba indicados ofrecen una oportunidad espléndida para visitar varios sitios a precios especiales. El pasajero que desea interrumpir su viaje en cualquier puerto de escala debe dejar constancia al momento de comprometer su pasaje y en tal caso están en libertad de desembarcar en tales puertos, continuando su viaje por un vapor subsiguiente. Debe ser entendido que los pasajeros que no expresan el deseo de usar este privilegio al momento de comprometer su pasaje no podrán interrumpir la travesía. El viaje puede empezar en cualquiera de los puertos de escala en que tocan los vapores de cualquiera de las tres compañías, pero con el fin de obtener acomodación satisfactoria, es conveniente arreglar un itinerario y reservar camarotes con alguna anticipación pues muchas veces ocurre que los vapores están completamente ocupados.

Instituciones científicas

Sociedad Argentina de Ciencias Naturales

Primera reunión del año

La Sociedad Argentina de Ciencias Naturales realizó su primera reunión del año, en la cual el presidente, ingeniero Lizer, dió cuenta de las gestiones realizadas para la creación de reservas naturales, con el objeto de conservar la fauna y la flora primitivas.

Luego el doctor Bruch comunicó dos hechos observados en la vida de la culebra "Rhadinea furca" y de una "Liophis poreiloggrus", consistente el primero en la forma cómo aquélla atrapa y engulle, una de las grandes lagartijas verdes, y el segundo en el acto de pescar una ranita, escenas que pudo fijar fotográficamente.

El doctor Bruch informó luego de su excursión por las sierras de Córdoba, donde hizo una colección de insectos mirmecófilos, que son novedades científicas y presentó varios dípteros foridos.

El señor Kraglievich mostró un conjunto de mandíbulas de animales pertenecientes a la subfamilia "Nothrotherinas", haciendo ver cómo conforme la talla de estos gravigrados fué en aumento, el primer diente mandibular tendría la atrofia hasta desaparecer.

Ocupóse luego el doctor Spezazzirin de una enfermedad que ataca al álamo blanco y otras esencias arbórcas de los alrededores de Buenos Aires, presentando después el señor Vignati un raspador fabricado con un trozo coniniforme de leztodón, un punzón hecho con una columela "voluta" y una hacha de mano, nuevos elementos de la arqueotechía miramarense, mostrando también un fémur de guazcurú y otro de un indio de Río Negro, anquilosado con la pelvis en la región coxofemoral, anomalía patológica debida a un accidente.

El profesor Hauman hizo un bosquejo fotogeográfico de la vegetación del territorio de Misiones.

Universitarias

CENTRO DE ESTUDIANTES DE CIENCIAS ECONOMICAS

El Centro de Estudiantes de Ciencias Económicas ha convocado a una asamblea general ordinaria, a celebrarse el 12 del corriente, para tratar la siguiente orden del día:

1o.) Lectura del acta de la asamblea anterior.

2o.) Lectura de la memoria.

3o.) Lectura y aprobación del balance 1923|1924.

4o.) Arobación de las elecciones.

5o.) Poner en posesión de su cargo a la nueva comisión directiva.

6o.) Supresión de la tesis.

FACULTAD DE CIENCIAS ECONOMICAS

Mañana, a las 18, se reunirán los miembros del Consejo Directivo de esta Facultad, con objeto de considerar diversos dictámenes formulados por las comisiones respectivas.

El profesor ingeniero Alejandro E. Bunge dará hoy a las 18 una conferencia en el salón de grados de esta Facultad disertando sobre el tema "Equilibrio financiero. Una proyecto moderno de política económica y financiera".

En la secretaría de la Escuela de Comercio Anexa, turno de la noche, se abonan las diferencias de sueldos al personal docente, por septiembre de 1923.

—El 10 del corriente se cerrará la inscripción para los cursos de seminarios e institutos de investigaciones.

El día 8 vencerá el plazo para la inscripción al curso de portugués.

FACULTAD DE CIENCIAS MEDICAS

Los lunes y miércoles, de 11 a 12 y 30, el profesor suplende doctor José A. Berutti dictará un curso libre completo de Clínica Obtétrica en la Maternidad del Hospital Argerich.

El profesor Pedro de Elizalde continuará dictando en la Casa de Expósitos, Montes de Oca 40, su curso libre completo de Clínica Pediátrica, los martes y sábados, de 10 a 11, y los jueves, de 15.30 a 16.30.

—Se halla abierta en la secretaría de esta Facultad la inscripción para la provisión de ayudantes rentados de la cátedra de Química Analítica General.

—La tesorería de esta Facultad cerrará el pago de sueldos por el mes de marzo último el 8 del corriente, avisándose especialmente a los profesores suplentes que aún no hayan cobrado sus haberes lo hagan antes de esa fecha, a fin de que no sea devuelto a la Universidad el importe de los mismos.

Audiciones radiotelefónicas

PROGRAMA PARA HOY

Radio Cultura (Est. Palermo L O X)—

Frecuencia de onda, 800 kilociclos.

A las 21: Quince minutos de enseñanza práctica de radiotelegrafía a velocidades progresivas. Audición a cargo de los siguientes ejecutantes: señorita Myrian Finzi (medio soprano), señores Emilio Angel Napolitano (violín), profesor P. A. Iparraguirre (guitarra), Arturo Martini (barítono), Sexteto Radio Cultura.

A las 21.30, el doctor Honorio J. Senet disertará sobre el tema: "Enseñemos a los jóvenes a bastarse a sí mismos". 1. Cimarrosa. El matrimonio secreto (Sexteto R. C.). 2. Lavodie. Canción de Margarita (guitarra). 3. H. Wieniawski. Capriccio valse (violín). 4. Massenet. Marcha (Sexteto Radio Cultura). 5. Pergolesi. Se tu m'ami (medio soprano). 6. Mozart. Andante (guitarra). 7. Lama. Come le rose (barít.). 8. Massenet. Aire de ballo (Sexteto Radio Cultura). 9. Iparraguirre. Variaciones sobre la vidalita (guitarra). 10. E. A. Napolitano. Serenata (violín). 11. Thomas. Mignon (Non conosco il bel suol (medio soprano). 12. Massenet. a) Angelus; b) Fiesta bohemia (Sexteto Radio Cultura). 13. B. Godard. Canzoneta (violín). 14. Toselli. Rimpianto (barítono). 15. Gluck O. del mio dolce ardore (medio soprano). 16. Bazini. Rond de Lutins (violín). 17. Buratore. Gavota (cuarteto de cuerdas). 18. Tosti. Sogno (barítono). 19. Guiraud. Pequeña marcha (Sexteto Radio Cultura). Los números de canto serán acompañados por los maestros E. Melgar y Silvio Fornasari.

A las 22: Hora oficial.

PROGRAMA PARA MAÑANA

Radio Cultura (Est. Palermo L O X)—

A las 12: Noticiosos.

A las 12.15: Populín.

A las 13: Hora oficial. Boletín del Ministerio de Agricultura.

De las 13.30 a las 14.30: Bailables y canto a cargo de los señores Adolfo R. Avilés y Carlos J. Pérez. 1. Rizzuti. El último beso (tango cantado). 2. Tanturi. Cielo azul (blue). 3. Wells. La petiza (tango). 4. Avilés. Serenamente (vals). 5. Pataro Conte. El mendigo (tango cantado). 6. Rietti. Snearing (shimmy). 7. Pérez. Sin cariño (tango cantado). 8. Avilés. Chrysanthéme (shimmy cantado). 9. Bohr. Cascabelito (tango cantado). 10. Rizzuti. Cenizas (tango). 11. Avilés. A lo lejos (vals criollo cantado). 12. Bohr. Columba (blues). 13. Avilés. Mal de amores (zamba). 14. Despet. Arabian Smiles (shimmy). 15. Wells. ¡Oh, Margot! (shimmy). 16. Avilés. Mi llanto (tango cantado). 17. Fernández. Capullo de amor (vals). 18. Avilés. Desolación (tango cantado). 19. Pracánico. Sombras (tango cantado). 20. Avilés. Los ojazos de mi negra (zamba).

A las 21: Quince minutos de enseñanza práctica de radiotelegrafía a velocidades progresivas. Audición a cargo de los siguientes ejecutantes: Srta. Elvira Fernández (soprano), profesor señor Pascual Ayllón (violoncelo), Sres. José Larrocha (piano), Ruiz Acuña. I. Gómez (guitarra y canto).

A las 22: El publicista señor Luciano Nicolini (hijo) disertará sobre el tema: "Evolución de la publicidad". 1. I. Albéniz. Granada (piano), Sr. Larocha. 2. A. V. Luna. Flor de Tusca (dúo Ruiz-Acuña). 3. Jean Hure. Air (violoncelo), por el profesor P. Ayllón. 4. V. Forte. Romance de ausencia (por la Sta. Fernández). 5. I. Albéniz. El puerto (de la suite "Iberia"), por el señor Larrocha. 6. Chazarreta. a) Chacarera (a tres guitarras). b) A la flor del pago (estilo), por Ruiz. 7. D'Ambrosio. Leyende (por el profesor P. Ayllón, (violoncelo) 8. Gómez Carrillo. ¡Qué linda soy! (vidala), por la Sta. Fernández. 9. Granados. Danza española (piano), Sr. Larrocha. 10. Chazarreta. a) Gato (dúo Ruiz-Acuña) b) El remedio (dúo Ruiz-Acuña). 11. Hugo Becker. Minuetto (violoncelo), por el profesor P. Ayllón. 12. V. Forte. Vidalita (por la Srta. Fernández). 13. Senallie. Allegro spiritoso (violoncelo), por el profesor P. Ayllón). 14. Albéniz. Córdoba (piano, por el Sr. Larrocha). 15. a) X. X. Tel de querer (vidala), dúo. b) R. Olmos. Luna gaucha (dúo). c) J. de D. Filiberto. Querime, serrana (dúo Ruiz-Acuña). Los números de canto serán acompañados por el maestro E. Melgar.

A las 22: Hora oficial.

De las Provincias y Territorios

BUENOS AIRES

De La Plata

Mercado de frutas del Tigre

SOBRE LA DONACION DE UN TERRENO PARA SU CONSTRUCCION

LA PLATA, mayo 7. — Recientemente fué aceptada por el Gobierno de la provincia una donación del señor Gustavo A. Frederking a favor del fisco, consistente en una superficie de terreno de 5 hectáreas 65 áreas, de su propiedad, para la construcción del Mercado de Frutos del Tigre. Como esta construcción sólo requiere una superficie de 4 hectáreas 50 áreas 25 centiáreas, debiéndose destinar al respecto por el municipio local para las calles que considere necesarias, el P. E. por nueva resolución del Ministerio de Obras Públicas modifica la anterior, aceptando únicamente la donación del terreno necesario e indicando que el excedente debe ser transferido en propiedad por el Dr. Gustavo A. Frederking a la municipalidad de Las Conchas, la cual decidirá la ubicación y dimensiones de las calles para que esque se establece en los planos confeccionados por la dirección de Hidráulica, Irrigación, Desagues etc.

El gobierno de acuerdo a las condiciones a que se subordinó la donación, acepta de conformidad con el donante los siguientes cargos:

a) Se iniciarán las obras de construcción del Mercado dentro del año siguiente a la escrituración de esta donación y dentro de dos años a contar de igual fecha, la habilitación total o parcial del citado Mercado.

b) El material extraído del dragaño de las o de las dársenas del Mercado e inmediaciones destinará:

1o. Para las necesidades y exigencias del Mercado; 2o. para el relleno de las calles públicas que trace la Municipalidad de Las Conchas con el excedente del terreno; y

3o. Para el relleno del terreno del donante adyacentes a las obras a no menos de la cota de 3 ms., sobre el o del Riachuelo.

c) El donante queda eximido de cualquier gasto, como consecuencia de la construcción del Mercado, no debiendo contribuir al pago del adoquinado de la calle de acceso al mismo, en la parte que esta cruce los terrenos de su propiedad entre la vía del ferrocarril Central Argentino y Río Luján.

d) La ubicación del Mercado se hará dentro del polígono que indican las letras K.H.W.V.J.K. de los planos referidos, y las obras no desmejorarán la topografía de los terrenes que restan del a donación a los efectos del desagüe.

Dirección General de Higiene

Farmacéutico multado. — Plazos a industriales. — Compra de farmacias. —Apertura de farmacias. —Autorización a un profesional extranjero

LA PLATA, 7. — De acuerdo con el análisis practicado y lo dispuesto por art. 33 de la ley de 24 de julio de 1924, le ha sido aplicado a don Bruno Galvagni, establecido con farmacia en Arribeños, partido de General Arenales, una multa de 50 pesos moneda nacional, por la mala preparación del Bálsamo Tranquilo.

—La Dirección General de Higiene ha acordado plazos de 30 días, bajo apercibimiento de clausura, para que coloquen sus respectivos establecimientos en las condiciones de higiene requeridas, a los propietarios de las fábricas de aguas gaseosas establecidas en Quilmes, señores Jun E. Elissalt y Gandolfo Hnos., y a los de las panaderías ubicadas en la planta urbana de Marcos Paz, señores Juan B. Rimold y Alonso Otero.

—La Dirección de Higiene ha reconocido como propietarios y directores técnicos de las farmacias establecidas en Santamarina, (prtido de Necochea), Arribeños (partido de General Arenales) y Rauch, a los farmacéuticos, señores Jorge Zabala, Luis Alberto Zorena y Modesto L. Arramburu, respectivamente, por haberlas adquirido a sus antiguos propietarios.

—Ha sido autorizada, previa inspección, la apertura definitiva de las farmacias de propiedad de la señorita [illegible], establecidas en Sáenz Peña (partido de San Martín), y San Martín, respectivamente.

—Ha sido autorizado el dentistas extranjero, don Juan Loew, para ejercer su profesión por el término de un año en Vicente López, de acuerdo con lo que prescribe la ley de 24 de junio de 1914, quedando entendido que tal autorización caducará al establecerse en la misma localidad, un diplomado nacional.

Oficina Química de la Provincia

Comerciantes de Mercedes apercibidos

LA PLATA, mayo 7. — La Oficina Química de la Provincia ha apercibido a los siguientes comerciantes de Mercedes por expender productos no inscriptos en esa Dirección infrigiendo el artículo 3o. del decreto reglamentario de enero 26 de 1921:

Gorzoglio Hnos, por caramelos; Pedr Esevenna por pastillas de menta "Bebé" y bombones anisetto; César Teaidi por elixir estomacal; Ernesto Echegaray por anís carabanchel "Tribe"; Alberto Mateiuchi por yerba mate "Campeón"; Lorenzo Calegno por caña quemada y whisky "Guardián"; Cauzela Hnos, por vino tinto y vino blanco; Natalio Rocca por elixir estomacal y anís carabanchel "Príncipe de Asturias", Francisco Fernández, por caramelos "Sorpresa"; pedro A. Deluca por vermouth "Marselle"; Pedro Peirne por chinato "Anselmo"; Bruno y Julián por chocolatines.

Edicto de la Provincia de Buenos Aires

Por el presente y por el término de 3 días desde su primera publicación, se hace saber al señor DOMINGO APHALO que el P. E. de acuerdo con lo resuelto en la fecha en el Exp. letra A. No. 2 de 1924—de la Oficina de Expropiaciones—y las facultades que le confiere la Ley General de Expropiación, le va a expropiar una superficie de 58 áreas 72 centiáreas con 34 decímetros cuadrados, en concordancia con el plano Serie H. No. 181 por el cual consta ubicada en el Partido de Avellaneda y con destino a la construcción del ramal de esta Capital a la ciudad nombrada, del F. C. P. de La Plata a Meridiano Vo. A tal efecto se han llenado los requisitos determinados en la Ley de referencia. Debiendo en consecuencia presentarse el propietario afectado a la Oficina de Expropiaciones del Gabinete del Ministerio de Obras Públicas a tomar la intervención correspondiente. El incumplimiento a lo dispuesto, originará la aplicación del último párrafo del artículo 7o. de la Ley que se ha hecho mérito.

Oficina de Expropiaciones, La Plata, Abril 30 de 1924. — (A. A. Seguí), jefe. 19611 v. mayo 9.

Por el presente y por el término de 3 días desde su primera publicación, se hace saber a la señora Mercedes Fernández de Sáenz que, el P. E. de acuerdo con la resolución dictada en el Exp. letra S No. 8 año 1924 de la Oficina de Expropiaciones y la facultad que le confiere la Ley General de Expropiación, le va a expropiar una superficie de (3) tres hectáreas (61) un áreas (29) veintinueve centiáreas con (19) diez y nueve decímetros cuadrados, parte de una mayor extensión de su propiedad ubicada en el Partido de Avellaneda y con destino a la construcción del ramal ferroviario de esta Capital a la ciudad nombrada, del F. C. P. de La Plata a Meridiano Vo., a cuyo efecto se han llenado todos los requisitos que determina la Ley de materia; debiendo la persona referida, por sí o por intermedio del Apoderado legal, comparecer a la Oficina de Expropiaciones del Gabinete del Ministerio de Obras Públicas a tomar la intervención que con arreglo a derecho, le corresponde. El no cumplimiento de lo dispuesto en el párrafo anterior, originará la aplicación de la última parte del artículo 7o. de la Ley mencionada.

Oficina de Expropiaciones, La Plata, Abril 30 de 1924. — (A. A. Seguí), jefe. [illegible] v. mayo 9.

Veterinarios y vacunadores de las municipalidades

Se dejan sin efecto sus nombramientos

LA PLATA, 7. — Por resolución del Ministerio de Obras Públicas, el P. E. ha dejado sin efecto todos los nombramientos de veterinarios y vacunadores subsistentes hasta la fecha con cargo a las municipalidades de la provincia.

Fúndase esta resolución en la opinión de la Contaduría General al respecto, la cual comunica que en lo sucesivo no podrá seguir debitando a las municipalidades los sueldos de veterinarios y vacunadores nombrados hasta el año ppdo., por el P. E., por cuanto se opone a ello en inciso D. de la Ley anexa al P. V., el cual modifica el artículo 1.o de la ley de 30 de octubre de 1911.

Reparación de caminos en el partido de Dolores

LA PLATA, 7. — Por el Ministerio de Obras Públicas, el P. E., ha aceptado el ofrecimiento hecho por la municipalidad de Dolores para reparar con elementos mecánicos y personal propio los caminos de jurisdicción de ese partido. La referida municipalidad se compromete a pagar $ 030, por cada metro de tierra removida, y las obras estarán bajo la Dirección de Puentes y Caminos de dicho Ministerio.

Nuevo horario del F. Carril Midland

LA PLATA, 7. — Ha sido aprobado por el Poder Ejecutivo, el nuevo horario de la empresa del Ferrocarril Midland de Buenos Aires, para servicio de trenes mixtos y de pasajeros que debía entrar a regir desde el 1o. del corriente.

UN HOMICIDIO

LA PLATA, mayo 6.— Esta madrugada a la 1 y 30, el peón del horno de ladrillos, en la estación Hernández, Eleuterio Ganza, mató a puñaladas a su compañero de trabajo Roberto Silva, a raíz de recio cambio de palabras.

Declara Gampa que después de discutir fuertemente en la caballeriza salió el campo perseguido por Silva, hasta llegar a un alambrado, donde entonces hizo uso de su cuchillo, infiriéndole a aquél tres puñaladas.

Gampa se encuentra detenido.

Noticias varias

Pago de subvención

A la Sociedad de Beneficencia de Olavarría, $ 200.

Fíjase como valuación definitiva para la propiedad que don Emilio Kuenzler posee en General Pueyrredón, la suma de 10.950 pesos moneda nacional.

Al Inspector de Zona de la Dirección de Estadística, don Juan A. Díaz, se le concede permiso para faltar don meses a su cargo.

Escuela que debe rehabilitarse

GENERAL PINERO, mayo 7. — Llama mucho la atención la demora en habilitarse la escuela de la parte fiscal de este pueblo conocida por Pueblo Ministro Gómez, a pesar de las promesas hechas por el visitador de escuelas que hace poco reconoció la imperiosa necesidad de la misma. Aquí 200 niños, los que tienen que trasladarse a 1 1|2 kilómetros, con frío, calor o lluvias, como en la presente estación. Hega notar que ya hay el local necesario, cedido especialmente con este fin.

—De Quitilipi, el señor Julio Hermann; don Enrique de Beer y Julio Hossmann (hijo).

—Para Buenos Aires, D. Luis Rossi de Cazio y el ingeniero Francisco Arigós.

De Morón

AGENTE HERIDO — MOVIMIENTO HUELGUISTA—

MORON, mayo 7. — Como consecuencia de la propaganda llevada a cabo por los obreros panaderos, a efecto de suspender los trabajos en el día de ayer, siendo las 17 horas, un grupo de ellos encabezado por el ácrata Benigno Ronco, pretendió obstaculizar la entrada al trabajo a los obreros de la panadería "El Americano", cuyo dueño solicitó la intervención policial, siendo destacados el oficial Amaya y el agente Marcelino Vázquez, contra quienes se desacató Ronco, efectuando varios disparos de revólver hiriendo levemente al agente en la mano izquierda, huyendo en seguida, no siendo posible detenerlo.

Fueron detenidos Ricardo Rette y Miguel González, quien formaban parte del grupo, además de otros, en averiguación.

La rápida y eficaz intervención del comisario señor Silles, evitó que el hecho hubiera tenido mayores proporciones, pues el centro de resistencia de los obreros panaderos o sea la llamada "Bolsa de Trabajo" sita en las calles Humberto I y Rivadavia cuenta con muchos asociados y es punto de frecuentes reuniones. Sería de desear para tranquilidad de la población que la autoridad vigilara muy de cerca el citado centro, pues es el único gremio que con más frecuencia actúa en los movimientos obreros, habiéndose producido hechos análogos al presente con anterioridad.

Ni ayer ni hoy se ha efectuado el reparto de pan, pero éste no ha escaseado. Hsta medio día todos los comercios están abiertos; sólo pocos chauffeurs han dejado de trabajar. Por lo demás, todo está tranquilo.

DE PEHUAJO

Demostración en honor del doctor Marty

1: Presidente, Dr. Eduardo Bogliano, médico de Pehuajó. — 2: Dr. Pedro García Salinas, médico de Trenque Lauquen. — 3: Dr. Ricardo R. Orellano, médico de Trenque Lauquen — 4: Dr. Guillermo del Soldato, médico de Pellegrini. — 5: Dr. Enrique Groppo, médico de América.

Pehuajó, Mayo 7. — En los salones del Hotel Piccolini, de esta localidad, se servirá hoy un lunch en honor del doctor Eduardo Justino Marty, por la donación que éste ha hecho, en memoria del Dr. Rogelio Marty, de una copa de caridad a disputarse anualmente y a perpetuidad, entre los teams de football de Pehuajó y Trenque Lauquen.

Se ha dispuesto que los beneficios de las entradas en las pistas se distribuirán, el 70 por ciento a beneficio del Asilo de Huérfanos, Asilo de Ancianos de San José y Hospital de Caridad, y el 30 por ciento a beneficio del club donde se efectúe el partido y a objeto de costear los gastos de propaganda, etc.

El primer torneo se realizará el 9 de Julio próximo.

De Avellaneda

Unión Cívica Radical. — Comités auxiliares de Valentín Alsina y Villa Domínico

AVELLANEDA, Mayo 7. — De conformidad con lo resuelto por la mesa directiva del Comité de Partido que preside el doctor Manuel Beguiristain, efectuóse el domingo la convención electoral, decretada para designar las autoridades del comité auxiliar de Valentín Alsina.

A las diez horas, inicióse el acto, en presencia de los delegados del Comité de Partido, el que duró hasta las 17 horas, concurriendo a votar gran cantidad de ciudadanos en favor de la única lista que se presentó a la elección, en virtud de lo cual han resultado electas las siguientes personas:

Presidentes honorarios: Fabián Onsari y Juan J. Zabaleta; presidente, Isidoro Cumini; vice presidentes: Antonio Cecchini, Antonio Maldonado y Matías Ramos; secretario general; manuel Cabral; secretarios: Luis Diamgo, Miguel Zampini, Esteban Alonso, Fernando Barrozo (hijo); tesorero, Emilio Felici; pro tesorero, Gerónimo Ramos; delegados al Comité del Partido: José Cumino (hijo) y Domingo Larre Pathenay; vocales: Teodoro Alvarez, Salvador Sorondo, Nicolás Blois, Francisco Alarcia, Luis Reglerro, Benjamín Lujambio, Santiago Cichero, Pedro Caparelli, Amílcar Cuttica, Juan A. Caccia, Pejerto López y Francisco Ferrero; suplentes: Luis Ramos, Juan Etrea, Ramón López, José Masip, Pedro Paxton y José Dragonetti.

Comisión de Propaganda:

Presidente, Gustavo Lacoste; vicepresidente, Manuel de Lamadrid; secretarios: Juan Castro y Julio Oteda; vocales: Raimundo Alvarez, Juan Frank, Ceferino Nesa, Luis Ramos, Pablo Scotto, Guillermo Schniels, José Cuttica, Luis Siri, Rodolfo Enseñat, Francisco Freccero, Federico Frank, Ramón Pombo [illegible]arcia, Ramón Triguero, Lucio Marquez, Gualberto Avellaneda, Julio Calcagno, Juan Esteban, Antonio Irrera, Aurelio Ramos, Francisco Bodeman, Alfonso Boffo, Ramón E. Gómez, Pedro Ceciliani, Facundo Caballero, Rufino Centeno, Federico González, Antonino Longeni, Luis Gavarri, Juan González, Sergio González, Francisco Avellaneda, José Méndez, Albino Paradela, [illegible]amón S. Díaz, Horacio Fernández, Cándido Lemos, Héctor Mazzeo, Alfredo Martínez, Santiago Rodríguez, Santiago Rodríguez, Santiago [illegible]iñoles, Ubaldo Viñoles y Desiderio Vallejo.

Biblioteca "Demetrio Rodríguez" de Villa Domínico. — Designación de la comisión honoraria

En la última reunión celebrada por la comisión directiva de la biblioteca "Demetrio Rodríguez", que funciona en el local del Comité auxiliar doctor Oscar Liliedal, se designa la siguiente comisión honoraria:

Presidente, doctor Manuel Beguiristain; vice presidente: doctor Augusto Liliedal, doctor Juan A. Domínguez, doctor Modesto Ferrer; secretario general, señor Fabián Onsari; secretarios: doctor Domingo Rossi, doctor Roberto Dabeni e ingeniero José D. Aphalo; vocales: Manuel F. Rodríguez, Bartolomé Maselli, Atilio Ducca, Mario Rocca, Francisco enturino, Ricardo Llarraz, Pedro Serié, Eladio Lorenzo, Amaro Giura, José T. Amigo, Raúl de Kemmeter, Carlos Castagnino, Francisco Aphalo, Juan Lambruschini, Alfredo Canesa, Salvador Taracco, Arturo Aphalo y Juan Rébora.

De General Conesa

NOTICIAS SOCIALES

GENERAL CONESA, mayo 7. — Es grave el estado de salud de la señora Zunilda F. de Ifantino.

—Guarda cama, el valuador de la localidad, don Esteban J. Madrid.

—Regresó a esta localidad, resta-

CAJA POPULAR DE AHORROS DE LA PROVINCIA DE BUENOS AIRES

LISTA POR ORDEN NUMERICO de los certificados de Depósito de la Emisión número 627 cancelados y amortizados por sorteo en la extracción verificada el día 6 de MAYO de 1924, en la ciudad de La Plata, en las oficinas de la Caja Popular de Ahorros de la Provincia de Buenos Aires, calle 46 Número 581, de acuerdo con la ley de 9 de Octubre de 1911 y el decreto de 30 de Marzo de 1909, en presencia del Escribano de la Institución don Enrique Torti nombrado por el Superior Gobierno especialmente para la certificación oficial de los sorteos de la Caja

EMISIÓN NÚM. 627
Extracción del 6 de Mayo de 1924

Todos los números que terminen en **9** tienen premio de 15 pesos además del que le corresponde por el presente Extracto

(Números — Premios)

1 — 1041..20 · 1052..20 · 1076 con 500 · 1097..20 · 1104..20 · 1109..20 · 1152..20 · 1163..20 · 1190..20 · 1195 con 500 · 1205..250 · 1207..100 · 1220..20 · 1257..20 · 1284..20 · 1293..20 · 1366..20 · 1368..20 · 1381..20 · 1387..20 · 1401..20 · 1449..20 · 1443..20 · 1451..20 · 1466..20 · 1498..20 · 1515..20 · 1540..20 · 1560..20 · 1568 con 1000 · 1572..20 · 1596..20 · 1604..20 · 1620..20 · 1634..20 · 1649..20 · 1662..20 · 1637..20 · 1684..20 · 1688..20 · 1650..20 · 1711..20 · 1719..20 · 1721..20 · 1736..20 · 1737..20 · 1739..20 · 1740..20 · 1744..20 · 1752..20 · 1758..20 · 1763..20 · 1798..20 · 1819..20 · 1824..20 · 1829..20 · 1865..20 · 1872..20 · 1902..20 · 1906..20 · 1913..20 · 1920..20 · 1926..20 · 1932..20 · 1938..20 · 1942..20 · 1959..20 · 1969..20 · 1971..20

2 — 2001..20 · 2017..20 · 2039..20 · 2046..20 · 2095..100 · 2100..20 · 2131..20 · 2141..20 · 2150..20 · 2154..20 · 2166..20 · 2170..20 · 2175..20 · 2184..20 · 2198..20 · 2209..20 · 2211..20 · 2236..20 · 2241..20 · 2242..20 · 2251..20 · 2298..20 · 2305..20 · 2310..20 · 2322..20 · 2327..20 · 2360..20 · 2378..20 · 2388..20 · 2395..20 · 2411..20 · 2415..20 · 2432..20 · 2489..20 · 2502..20 · 2513..20 · 2531..20 · 2540..20 · 2554..20 · 2565..20 · 2572..20 · 2578..20 · 2589..20 · 2591..20 · 2597..20 · 2607..20 · 2625..20 · 2634..20 · 2655..20 · 2688..20 · 2700..20 · 2713..20 · 2750..20 · 2755..20 · 2770..20 · 2787..20 · 2800..20 · 2840..20 · 2845..20 · 2847..20 · 2855..20 · 2869..20 · 2873..20 · 2888..20 · 2895..20 · 2910..20 · 2913..20 · 2917..20 · 2938..20 · 2943..20

3 — 2955..20 · 2963..20 · 3025..20 · 3042..20 · 3043..20 · 3057..20 · 3062..20 · 3063..20 · 3064..20 · 3068..250 · 3070..20 · 3123..20 · 3129..20 · 3174..20 · 3179..20 · 3193..20 · 3198..20 · 3207..20 · 3261..20 · 3283..20 · 3293..20 · 3358..20 · 3378 con 1000 · 3389..20 · 3394..20 · 3447..20 · 3455..20 · 3457..20 · 3462..20 · 3478..20 · 3489..20 · 3537..20 · 3605..20 · 3609 con 1000 · 3613..20 · 3626..20 · 3634..20 · 3656..20 · 3658..20 · 3661..20 · 3666..20 · 3670..20 · 3676..20 · 3690..20 · 3736..20 · 3737..20 · 3746..20 · 3747..20 · 3748..20 · 3755..20 · 3774..20 · 3769..20 · 3853..20 · 3866..20 · 3879..20 · 3897..20 · 3947..20 · 3972..20 · 3998..20

4 — 4001..20 · 4051..20 · 4058..20 · 4062..20 · 4082..20 · 4086..20 · 4110..20 · 4133..20 · 4155..20 · 4174..20 · 4176..20 · 4208..20 · 4215..20 · 4225..20 · 4234..20 · 4238..20 · 4247..20 · 4257..20 · 4264..20 · 4265..20 · 4298..20 · 4315 con 500 · 4329..20 · 4336..20 · 4343..20 · 4353..20 · 4390..20 · 4406..250 · 4428..20 · 4431..20 · 4449..20 · 4472..20 · 4475..20 · 4519..20 · 4529..20 · 4547..20 · 4573..20 · 4580..20 · 4590..20 · 4606..20 · 4640..20 · 4642..20 · 4645..20 · 4663..20 · 4675..20 · 4681 con 500 · 4690..20 · 4696..20 · 4708..20 · 4714..20 · 4721..20 · 4735..20 · 4743..20 · 4789..20 · 4811..20 · 4812..20 · 4847..20 · 4873..20 · 4878..20 · 4890..20 · 4902..20 · 4914..20 · 4940..20 · 4957..20

5 — 5005..20 · 5018..20 · 5032..20 · 5043..20 · 5047..20 · 5048..20 · 5057..20 · 5062..20 · 5071..20 · 5084..20 · 5085..20 · 5088..20 · 5094..20 · 5102..20 · 5106..20 · 5143..20 · 5153..20 · 5154..20 · 5183..20 · 5190..20 · 5192..20 · 5208..20 · 5213..20 · 5221..20 · 5277..20 · 5294..20 · 5319..20 · 5331..20 · 5335..20 · 5344..20 · 5352..20 · 5407..20 · 5410..20 · 5416..20 · 5430..20 · 5437..20 · 5439..20 · 5460..20 · 5470..20 · 5505..20 · 5513..20 · 5521..20 · 5542..20 · 5552..20 · 5567..20 · 5576..20 · 5583..20 · 5622..20 · 5629..20 · 5646..20 · 5655..20 · 5685..20 · 5691..20 · 5692..20 · 5751..20 · 5800..20 · 5803..20 · 5805..20 · 5813..20 · 5821..20 · 5828..20 · 5836..20 · 5843..20 · 5845..20 · 5855..20 · 5858..20 · 5875..20 · 5884..20 · 5915..20 · 5916..20 · 5928..20 · 5940..20 · 5951..20 · 5952..20 · 5956..20 · 5963..20 · 5967..20 · 5986..20 · 5991..20

6 — 6049..20 · 6054..20 · 6056..20 · 6065..20 · 6075..20 · 6087..20 · 6091..20 · 6135..20 · 6154..20 · 6165..20 · 6167..20 · 6176 con 500 · 6178..20 · 6208..20 · 6232..20 · 6249..20 · 6270..20 · 6272..20 · 6277..20 · 6278..20 · 6281..20 · 6287..20 · 6293..20 · 6295..20 · 6340..20 · 6345..20 · 6361..20 · 6366..20 · 6379..20 · 6382..20 · 6391..20 · 6400..20 · 6407..20 · 6420..20 · 6444..20 · 6458..20 · 6461..20 · 6465..20 · 6467..20 · 6475..20 · 6484..20 · 6491 con 500 · 6498..20 · 6503..20 · 6522..20 · 6529..20 · 6536..20 · 6543..20 · 6554..20 · 6612..20 · 6633..20 · 6639..20 · 6650..20 · 6656..20 · 6672..20 · 6708..20 · 6734..20 · 6761 con 1000 · 6776..20 · 6784..20 · 6796..20 · 6819..20 · 6832..20 · 6837..20 · 6851..20 · 6870..20 · 6871..20 · 6878..20 · 6883..20 · 6885..20 · 6898..20 · 6913..20 · 6916..20 · 6921..20 · 6922..20 · 6927..20 · 6942..20 · 6949..20 · 6958..20 · 6959..20 · 6962..20 · 6972..20 · 6987..20 · 6998..20

7 — 7001..20 · 7023..20 · 7058..20 · 7062..20 · 7064..20 · 7072..20 · 7077..20 · 7088..20 · 7131..20 · 7132..20 · 7142..20 · 7169..20 · 7174..20 · 7181..20 · 7199..20 · 7214..20 · 7215..20 · 7218..20 · 7221..20 · 7230..20 · 7245..20 · 7253..20 · 7268..20 · 7274..20 · 7280..20 · 7285..20 · 7286..20 · 7298..20 · 7303..20 · 7312..20 · 7337..20 · 7340..20 · 7342..20 · 7390..20 · 7401..20 · 7418..20 · 7465..20 · 7494..20 · 7516..20 · 7517..20 · 7523..20 · 7534..20 · 7538..20 · 7540..20 · 7554..20 · 7558..20 · 7574..20 · 7580..20 · 7596..20 · 7604..20 · 7605..20 · 7606..20 · 7613..20 · 7619..20 · 7638..20 · 7648..20 · 7649..20 · 7652..20 · 7667..20 · 7673..20 · 7684..20 · 7694..20 · 7698..20 · 7703..20 · 7705..20 · 7724 con 10000 · 7743..20 · 7759..20 · 7762..20 · 7772..20 · 7801..20 · 7817..20 · 7846..20 · 7858..20 · 7877..20 · 7886..20 · 7895..20 · 7899..20 · 7901..20 · 7902..20 · 7905..20 · 7917..20 · 7928..20 · 7935..20 · 7965..20 · 7970..20

8 — 8017..20 · 8038..20 · 8041..20 · 8043..20 · 8053..20 · 8054..20 · 8071..20 · 8072..20 · 8088..20 · 8094..20 · 8097..20 · 8106..20 · 8111..20 · 8120..20 · 8123..20 · 8142..20 · 8188..20 · 8196..20 · 8205..20 · 8233..20 · 8237..20 · 8242..20 · 8264..20 · 8274..250 · 8292..20 · 8305..20 · 8372..20 · 8388..20 · 8404..20 · 8417..20 · 8419..20 · 8441..20 · 8454..20 · 8476..30 · 8479..20 · 8480..20 · 8511..20 · 8516..20 · 8527..20 · 8536..20 · 8559..20 · 8562..20 · 8586..20 · 8589..20 · 8596..20 · 8622..20 · 8693..20 · 8702..20 · 8739..20 · 8743..20 · 8748..20 · 8750..20 · 8762..20 · 8765..20 · 8796..20 · 8798..20 · 8802..20 · 8808..20 · 8810..20 · 8822..20 · 8826..20 · 8834..20 · 8840..20 · 8883..20 · 8896..20 · 8899 con 500 · 8906..20 · 8914..20 · 8917..20 · 8922..20 · 8935..20 · 8956..20 · 8981..20 · 8982..20 · 8986..20 · 8996..20

9 — 9007..20 · 9022..20 · 9038..20 · 9047..20 · 9074 con 500 · 9082..20 · 9089..20 · 9103..20 · 9140..20 · 9148..20 · 9149..20 · 9163..20 · 9164..20 · 9172..20 · 9178..20 · 9181..20 · 9203..20 · 9219..20 · 9230..20 · 9257..20 · 9313..20 · 9320..20 · 9354..20 · 9410..20 · 9419..20 · 9440..20 · 9463..20 · 9493..250 · 9520..20 · 9529..20 · 9537..20 · 9545..20 · 9547..20 · 9573..20 · 9574..20 · 9577..20 · 9581..20 · 9583..100 · 9588..20 · 9592..20 · 9600..20 · 9602..20 · 9628..20 · 9629..20 · 9636..20 · 9641..20 · 9650..20 · 9655..20 · [illegible] · 9751..20 · 9757..20 · 9772..20 · 9784..20 · 9794..20 · 9811..20 · 9813..20 · 9821..20 · 9871..20 · 9877..20 · 9901..20 · 9909..20 · 9913..20 · 9919..20 · 9921..20 · 9946..20 · 9948..20 · 9949..20 · 9972..20

10 — 10054..20 · 10055..20 · 10107..20 · 10114..20 · 10116..20 · 10122..20 · 10129..20 · 10138..20 · 10148..20 · 10157..20 · 10160..20 · 10165..20 · 10179..20 · 10184..20 · 10189..20 · 10197..20 · 10212..20 · 10239..20 · 10248..20 · 10252..20 · 10253..20 · 10260..20 · 10315..20 · 10321..20 · 10378..20 · 10415..20 · 10430..20 · 10434..20 · 10437..20 · 10456..20 · 10463..20 · 10464..20 · 10485..20 · 10489..20 · 10503..20 · 10510..20 · 10530..20 · 10536..20 · 10541..20 · 10562..20 · 10570..20 · 10574..20 · 10605..20 · 10609..20 · 10611..20 · 10652..20 · 10667..20 · 10674..20 · 10706..20 · 10720..20 · 10727..20 · 10728..20 · 10750..20 · 10752..20 · 10753..20 · 10754..20 · 10755..20 · 10761..20 · 10787..20 · 10788..20 · 10797..20 · 10804..20 · 10817..20 · 10857..20 · 10853..20 · 10896..20 · 10905..20 · 10930..20 · 10932..20 · 10937..20 · 10946..20 · 10955..20 · 10967..20 · 10970..20 · 10995..20

11 — 11002..20 · 11019..20 · 11033..20 · 11035..20 · 11063..20 · 11069..20 · 11082..20 · 11089..20 · 11091..20 · 11100..20 · 11102..20 · 11138..20 · 11189..20 · 11200..20 · 11201..20 · 11227..20 · 11236..20 · 11238..20 · 11251..20 · 11253..20 · 11258..20 · 11291..20 · 11296..20 · 11298..20 · 11317..20 · 11324..20 · 11329..20 · 11346..20 · 11347..20 · 11367..20 · 11378..20 · 11390..20 · 11413..20 · 11428..20 · 11454..20 · 11465..20 · 11489..20 · 11500..20 · 11501..20 · 11526..20 · 11537..20 · 11542..20 · 11544..20 · 11551..20 · 11552..20 · 11553..20 · 11554..20 · 11557..20 · 11571..20 · 11572..20 · 11575..20 · 11578..20 · 11579..20 · 11583..20 · 11620..20 · 11643..20 · 11645..20 · 11649..20 · 11657..20 · 11747..20 · 11758..20 · 11759..20 · 11767..20 · 11779..20 · 11788..20 · 11796..20 · 11797..20 · 11810..20 · 11893..100 · 11826..20 · 11862..20 · 11863..20 · 11874..20 · 11877..20 · 11884..20 · 11910..20 · 11959..20 · 11967..20 · 11971..20 · 11974..20 · 11990..20 · 11997..20 · 11998..20

12 — 12000..20 · 12010..20 · 12020..20 · 12039..20 · 12043..20 · 12050..20 · 12060..100 · 12070..20 · 12072..20 · 12075..20 · 12082..20 · 12132..20 · 12203..20 · 12204..20 · 12234..20 · 12266..20 · 12274..20 · 12286..20 · 12304..20 · 12307..100 · 12313..20 · 12321..20 · 12332..20 · 12336..100 · 12347..20 · 12363..20 · 12370..20 · 12374..20 · 12414..20 · 12418..20 · 12426..20 · 12443..20 · 12457..20 · 12471..20 · 12482..20 · 12516..20 · 12539..250 · 12549..20 · 12552..20 · 12580..20 · 12593..100 · 12609..100 · 12618..20 · 12624..20 · 12633..20 · 12683..20 · 12687..20 · 12693..20 · 12713..20 · 12755..20 · 12776..20 · 12785..20 · 12786..20 · 12794..20 · 12804..20 · 12825..20 · 12826..20 · 12841..20 · 12846..20 · 12865..20 · 12882..20 · 12886..20 · 12889..20 · 12893..20 · 12936..20 · 12947..20 · 12966..20 · 12983..20 · 12991..20 · 12992..20

13 — 13021..20 · 13023..20 · 13028..20 · 13035..100 · 13107..20 · 13125..20 · 13136..20 · 13143..20 · 13146..20 · 13147..20 · 13181..20 · 13209..20 · 13219..20 · 13223..20 · 13244..20 · 13260..20 · 13269..20 · 13272..20 · 13278..20 · 13282..20 · 13290..20 · 13294..20 · 13305..20 · 13306..20 · 13321..20 · 13325..20 · 13345..20 · 13349..20 · 13352..20 · 13359..20 · 13367..20 · 13394..20 · 13406..20 · 13410..20 · 13420..20 · 13433..20 · 13461..20 · 13481..20 · 13503..20 · 13505..20 · 13511..20 · 13513..20 · 13528..20 · 13533..20 · 13536..20 · 13539..20 · 13557..250 · 13559..20 · 13566..20 · 13581..20 · 13588..20 · 13608..20 · 13623..20 · 13634..20 · 13641..20 · 13659..20 · 13666..20 · 13669..20 · 13690..20 · 13702..20 · 13703..20 · 13749..20 · 13767..20 · 13772..20 · 13774..20 · 13817..20 · 13830..20 · 13831..20 · 13837..20 · 13868..20 · 13878..20 · 13881..20 · 13888..20 · 13898..20 · 13900..20 · 13905..20 · 13934..20 · 13950..20 · 13952..20 · 13954..20 · 13985..20 · 13950..20 · 13987..20

14 — 14019..20 · 14020..20 · 14028..20 · 14039..20 · 14042..20 · 14057..20 · 14090..20 · 14111..20 · 14122..20 · 14132..20 · 14135..20 · 14142..20 · 14154..20 · 14175..20 · 14183..20 · 14188..20 · 14189..20 · 14190..20 · 14212..20 · 14216..20 · 14229..20 · 14235..20 · 14245..20 · 14255..20 · 14264..20 · 14265..20 · 14282..250 · 14299..20 · 14308..20 · 14317..20 · 14321..20 · 14343..250 · 14350..20 · 14353..20 · 14367..20 · 14368..20 · 14374..20 · 14400..20 · 14403..20 · 14408..20 · 14422..20 · 14426..20 · 14433..20 · 14478..20 · 14486..20 · 14495..20 · 14500..20 · 14516..20 · 14523..20 · 14537..20 · 14558..20 · 14555..20 · 14558..20 · 14560..20 · 14583..20 · 14593..20 · 14602..20 · 14604..20 · 14612..20 · 14615..20 · 14647..20 · 14658..20 · 14659..20 · 14661..20 · 14665..20 · 14668..20 · 14674..20 · 14689..20 · 14701..100 · 14707..20 · 14713..20 · 14715..20 · 14719..20 · 14728..20 · 14732..20 · 14742..20 · 14754..20 · 14764..20 · 14767..20 · 14773..20 · 14900..20 · 14827..20 · 14838..20 · 14843..20 · 14846..20 · 14868..20 · 14911..20 · 14916..20 · 14927..20 · 14939..20 · 14948..20 · 14966..20 · 14973..20 · 14984..20

15 — 15025..20 · 15051..20 · 15076..20 · 15099..20 · 15102..20 · 15168..20 · 15176..20 · 15181..20 · 15186..20 · 15200..20 · 15238..20 · 15257..20 · 15260..20 · 15284..20 · 15293..20 · 15295..20 · 15305..20 · 15307..20 · 15309..20 · 15313..20 · 15336..20 · 15344..20 · 15351..20 · 15378..20 · 15395..20 · 15413..20 · 15427..20 · 15436..20 · 15440..20 · 15451..20 · 15478..20 · 15480..20 · 15483..20 · 15489..20 · 15513..20 · 15530..20 · 15540..20 · 15550..20 · 15566..20 · 15569..20 · 15570..20 · 15597..20 · 15602..20 · 15606..20 · 15619..20 · 15620..20 · 15622..20 · 15639..20 · 15645..20 · 15659..20 · 15684..20 · 15692..20 · 15730..20 · 15735..20 · 15757..20 · 15784..20 · 15797..20 · 15802..20 · 15804..20 · 15809..20 · 15816..20 · 15817..20 · 15856..20 · 15870..20 · 15872..20 · 15878..20 · 15889..20 · 15892..20 · 15902..20 · 15907..20 · 15913..20 · 15914..20 · 15916..20 · 15934..20 · 15950..20 · 15960..20 · 15961..20 · 15963..20 · Aprox. 15978 con $....1250 · 15979 con 50000 · Aprox. 15980 con $....1250

16 — 16025..20 · 16034..100 · 16044..20 · 16055..20 · 16062..20 · 16072..20 · 16076..20 · 16095..20 · 16096..20 · 16130..20 · 16142..20 · 16176..20 · 16192..20 · 16197..20 · 16269..250 · 16278..20 · 16282..20 · 16286..20 · 16341..20 · 16345..20 · 16356..20 · 16361..20 · 16380..20 · 16384..20 · 16396..20 · 16408..20 · 16415..20 · 16423..20 · 16454..20 · 16469..20 · 16470..20 · 16575..20 · 16590..20 · 16597..20 · 16598..20 · 16600..20 · 16612..20 · 16618..20 · 16635..20 · 16654..20 · 16656..20 · 16657..20 · 16668..20 · 16675..20 · 16676..20 · 16684..20 · 16690..20 · 16694..20 · 16724..20 · 16771..20 · 16775..20 · 16778..20 · 16783..20 · 16814..20 · 16815..20 · 16816..20 · 16827..20 · 16841..20 · 16855..20 · 16873..20 · 16900..20 · 16937..20 · 16938..20 · 16941..20 · 16944..20 · 16951..20 · 16953..20 · 16977..20 · 16981..20 · 16998..20 · 16999..20

17 — 17010..20 · 17016..20 · 17021..20 · 17025..20 · 17048..20 · 17073..20 · 17087..20 · 17111..20 · 17115..20 · 17121..20 · 17135..20 · 17140..20 · 17146..20 · 17147..20 · 17150 con 500 · 17167..20 · 17196..20 · 17217..20 · 17223..20 · 17250..20 · 17258..20 · 17277..20 · 17288..20 · 17305..20 · 17323..20 · 17362..20 · 17366..20 · 17377..20 · 17382..100 · 17413..20 · 17436..20 · 17456..20 · 17461..20 · 17472..20 · 17513..20 · 17516..20 · 17521..20 · 17522..20 · 17536..20 · 17538..20 · 17561..20 · 17574..20 · 17581..20 · 17586..20 · 17588..100 · 17590..20 · 17592..20 · 17597..20 · 17612..20 · 17636..20 · 17654..20 · 17697..20 · 17700..20 · 17741..20 · 17737..20 · 17751..20 · 17785..20 · 17788..20 · 17793..20 · 17799..20 · 17800..20 · 17806..20 · 17809..20 · 17883..20 · 17890..20 · 17896..20 · 17899..20 · 17911..20 · 17916..20 · 17921..20 · 17922..20 · 17925..20 · 17929..20 · 17948..20 · 17972..20 · 17977..20 · 17990..20

18 — 18022..20 · 18027..20 · 18090..20 · 18097..20 · 18110..20 · 18132..20 · 18136..20 · 18143..20 · 18147..20 · 18179..20 · 18188..20 · 18189..20 · 18190..20 · 18224..20 · 18241..20 · 18254..20 · 18262..20 · 18266..20 · 18308..20 · 18337..20 · 18355..20 · 18358..20 · 18382..20 · 18404..20 · 18419..20 · 18421..20 · 18423..20 · 18430..20 · 18432..20 · 18444..20 · 18447..20 · 18449..20 · 18451..20 · 18457..20 · 18472..20 · 18481..20 · 18487..20 · 18489..20 · 18491..20 · 18520..20 · 18529..20 · 18532..20 · 18549..20 · 18551..20 · 18556..20 · 18557..20 · 18562..20 · 18564..20 · 18572..20 · 18582..20 · 18598..20 · 18603..20 · 18620..20 · 18640..20 · 18669..20 · 18675..20 · 18684..20 · 18688..20 · 18694..20 · 18709..20 · 18729..20 · 18739..20 · 18768..20 · 18785..20 · 18788..20 · 18810..20 · 18812..20 · 18830..20 · 18870..20 · 18873..20 · 18885..20 · 18887..20 · 18896..20 · 18914..20 · 18920..20 · 18929..20 · 18935..20 · 18953..20 · 18977..20 · 18990..20

19 — 19001..20 · 19010..20 · 19011..20 · 19019..20 · 19035..20 · 19038..20 · 19052..20 · 19056..20 · 19063..20 · 19065..20 · 19067..20 · 19084..20 · 19097..20 · 19101..20 · 19107..20 · 19119..20 · 19125..20 · 19127..20 · 19159..20 · 19161..20 · 19171..20 · 19187..20 · 19190..20 · 19199..20 · 19211..20 · 19214..20 · 19217..20 · 19224..20 · 19250..20 · 19260..20 · 19282..20 · 19236..20 · 19316..20 · 19318..20 · 19321..100 · 19325..20 · 19334..20 · 19337..20 · 19342..20 · 19355..20 · 19366..20 · 19386..20 · 19398..20 · 19404..20 · 19417..20 · 19434..20 · 19441..20 · 19457..20 · 19464..20 · 19466..20 · 19503..20 · 19511..20 · 19513..20 · 19525..20 · 19548..20 · 19553..20 · 19554..20 · 19559..20 · 19566..20 · 19569..20 · 19577..20 · 19593..20 · 19607..20 · 19612..20 · 19631..20 · 19633..20 · 19629..20 · 19636..20 · 19662..100 · 19687..20 · 19689..20 · 19720..20 · 19736..20 · 19746..20 · 19756..20 · 19785..20 · 19795..20 · 19827 con 2000 · 19839..20 · 19848..20 · 19877..20 · 19884..20 · 19890..20 · 19893..20 · 19899..20 · 19917..20 · 19920..250 · 19941..20 · 19948..20 · 19958..20 · 19968..20 · 19970..20 · 19979 con 1000 · 19982..20 · 19987..20 · 19991..20 · 19992..20

20 — 20029..20 · 20031..20 · 20041..20 · 20072..20 · 20094..20 · 20100..20 · 20110..20 · 20125..20 · 20149..20 · 20195..20 · 20196..20 · 20198..20 · 20214..20 · 20234..20 · 20249..20 · 20253..20 · 20262..20 · 20272..20 · 20288..20 · 20290..20 · 20299..20 · 20312..20 · 20316..20 · 20321..20 · 20329..20 · 20342..20 · 20357..20 · 20360..20 · 20391..20 · 20438..20 · 20441..20 · 20502..20 · 20503..20 · 20534..20 · 20583..20 · 20587..20 · 20592..20 · 20618..20 · 20624..20 · 20633..20 · 20646..20 · 20652..20 · 20657..20 · 20669..20 · 20684..20 · 20699..20 · 20713..20 · 20754..20 · 20770..20 · 20817..20 · 20852..20 · 20855..20 · 20865..20 · 20887..20 · 20909..20 · 20920..20 · 20987..20 · 20993..20

21 — 21006..20 · 21010..20 · 21044..20 · 21069..20 · 21088..20 · 21093..20 · 21099..20 · 21112..20 · 21118..20 · 21139..20 · 21132..20 · 21134..20 · 21141..20 · 21163..20 · 21189..20 · 21207..20 · 21234..20 · 21244..20 · 21246..20 · 21264..20 · 21270..20 · 21282..20 · 21293..20 · 21315..20 · 21320..20 · 21323..20 · 21324..20 · 21332..20 · 21339..20 · 21342..20 · 21344..20 · 21352..20 · 21357..20 · 21362..20 · 21380..20 · 21403..20 · 21430..20 · 21437..20 · 21439..20 · 21446..20 · 21467..20 · 21468..20 · 21477..20 · 21491..20 · 21518..20 · 21546..20 · 21558..20 · 21598..20 · 21614..20 · 21621..20 · 21628..20 · 21641..20 · 21652..20 · 21680..20 · 21701..20 · 21716..20 · 21718..20 · 21739..20 · 21750..20 · 21754..20 · 21763..20 · 21772..20 · 21775..20 · 21803..20 · 21832..20 · 21848..20 · 21849..20 · 21884..20 · 21893..20 · 21948..20 · 21947..20 · 21957..20 · 21973..20 · 21974..20 · 21996..20

22 — 22000..20 · 22032..20 · 22056..20 · 22062..20 · 22068..20 · 22075..20 · 22089..20 · 22091..20 · 22102..20 · 22128..20 · 22143..20 · 22170..20 · 22192..20 · 22202..20 · 22258..20 · 22259..20 · 22288..20 · 22304..20 · 22335..20 · 22342..20 · 22346..20 · 22353..20 · 22373..20 · 22393..20 · 22412..20 · 22420..20 · 22428..20 · 22432..20 · 22456..20 · 22484..20 · 22485..20 · 22498..20 · 22508..20 · 22519..20 · 22536..20 · 22550..20 · 22555..20 · 22609..250 · 22615..20 · 22619..20 · 22660..20 · 22678..20 · 22684..20 · 22688..20 · 22692..100 · 22705..20 · 22706..20 · 22716..20 · 22718..20 · 22723..20 · 22740..20 · 22758..20 · 22792..20 · 22895..20 · 22900..20 · 22915..20 · 22932..20 · 22937..20 · 22999..20

23 — 23017..20 · 23018..20 · 23019..250 · 23025..20 · 23030..20 · 23035..20 · 23056..20 · 23065..20 · 23091..20 · 23158..30 · 23165..20 · 23170..20 · 23173..20 · 23182..20 · 23184..20 · 23203..20 · 23205..20 · 23213..20 · 23234..20 · 23251..20 · 23275..20 · 23287..20 · 23294..20 · 23300..20 · 23302..20 · 23321..20 · 23336..20 · 23345..20 · 23353..20 · 23361..20 · 23370..20 · 23381..20 · 23393..20 · 23396..20 · 23404..20 · 23430..20 · 23434..20 · 23441..20 · 23449..20 · 23480..20 · 23481..20 · 23495..20 · 23551..20 · 23557..20 · 23558..20 · 23562..20 · 23575 con 500 · 23579..20 · 23585..20 · 23587..20 · 23591..20 · 23601..20 · 23603..20 · 23607..20 · 23609..20 · 23621..20 · 23663..20 · 23677..20 · 23703..20 · 23739..20 · 23733..20 · 23742..20 · 23780..20 · 23803..20 · 23809..20 · 23818..20 · 23841..20 · 23853..20 · 23859..20 · 23864..20 · 23866..20 · 23868..20 · 23886..20 · 23887..20 · 23900..20 · 23915..20 · 23920..20 · 23931..20 · 23942..20 · 23947..20 · 23968..20 · 23972..20 · 23978..20 · 23980..20 · 23987..20 · 23988..250 · 23997..20

24 — 24001..20 · 24020..20 · 24031..20 · 24040..20 · 24042..20 · 24118..20 · 24123..20 · 24132..20 · 24148..20 · 24169..20 · 24174..20 · 24199..20 · 24211..20 · 24226..20 · 24294..20 · 24295..20 · 24331..20 · 24336..20 · 24337..20 · 24340..20 · 24359..20 · 24411..20 · 24414..20 · 24420..20 · 24454..20 · 24459..20 · 24502..20 · 24503..20 · 24525..20 · 24530..20 · 24555..20 · 24589..20 · 24593..20 · 24610..20 · 24611..20 · 24660..20 · 24694..20 · 24701..20 · 24741..20 · 24744..20 · 24755..20 · 24792..20 · 24820..20 · 24880..20 · 24888..20 · 24903..20 · 24910..20 · 24920..20 · 24923..20 · 24951..20 · 24968..20

25 — 25008..20 · 25038..20 · 25041..20 · 25043..20 · 25089..20 · 25106..20 · 25121..20 · 25137..20 · 25145..20 · 25152..20 · 25153..20 · 25155..20 · 25167..20 · 25169..20 · 25186..20 · 25197..20 · 25201..20 · 25208..20 · 25221..20 · 25244..20 · 25245..20 · 25249..20 · 25257..20 · 25263..20 · 25264..20 · 25273..20 · 25281..20 · 25282..20 · 25292..20 · 25296..20 · 25348..20 · 25360..20 · 25363..20 · 25379..20 · 25380..20 · 25392..20 · 25399..20 · 25408..20 · 25411..20 · 25418..20 · 25441..20 · 25442..20 · 25447..20 · 25471..20 · 25472..20 · 25481..20 · 25487..20 · 25497..20 · 25501..20 · 25524..20 · 25535..20 · 25581..20 · 25582..20 · 25583..20 · 25603..20 · 25620..20 · 25634..20 · 25635..20 · 25636..20 · 25651..20 · 25652..20 · 25671..20 · 25679..20 · 25700..20 · 25719..20 · 25725..20 · 25731..20 · 25734..20 · 25735..20 · 25761..20 · 25766..20 · 25769..20 · 25772..20 · 25789..20 · 25792..20 · 25794..20 · 25795..20 · 25823..20 · 25839..20 · 25845..250 · 25852..20 · 25868..20 · 25889..20 · 25897..20 · 25902..20 · 25893..20 · 25916..20 · 25940..20 · 25947..20 · 25951..20

26 — 26009..20 · 26021..20 · 26029..20 · 26030..20 · 26043..20 · 26068..20 · 26070..20 · 26076..20 · 26084..20 · 26093..20 · 26103..20 · 26108..20 · 26113..20 · 26118..20 · 26124..20 · 26134..20 · 26175..20 · 26178..20 · 26179..20 · 26187..20 · 26193..20 · 26194..20 · 26201..20 · 26248..20 · 26250..20 · 26264..20 · 26255..20 · 26277..20 · 26334..20 · 26354..20 · 26397..20 · 26401..20 · 26418..20 · 26431..20 · 26434..20 · 26509..20 · 26517..20 · 26520..20 · 26523..20 · 26526..20 · 26559..20 · 26565..20 · 26624..20 · 26648..20 · 26671..20 · 26673..20 · 26678..20 · 26723..20 · 26732..20 · 26743..20 · 26752..20 · 26793..20 · 26797..20 · 26809..20 · 26825..20 · 26834..20 · 26848..20 · 26853..20 · 26879 con 5000 · 26896..20 · 26903 con 500 · 26937..20 · 26938..20 · 26941..20 · 26970..20 · 26994..20

27 — [illegible] · 27186 con 1000 · 27193..20 · 27195..20 · 27212..20 · 27224..20 · 27225..20 · [illegible] · 27296..20 · 27336..20 · 27338..20 · 27346..20 · 27359..20 · 27373..20 · 27379..20 · 27395..20 · 27407..20 · 27416..20 · 27423..20 · 27427..20 · 27429 con 500 · [illegible]

28 — 28014..20 · 28031..20 · 28028..20 · 28039..20 · 28057..20 · 28072..20 · 28081..20 · 28086..20 · 28088..20 · 28089..20 · 28093..20 · 28132..20 · 28151..20 · 28158..20 · 28200..20 · 28201..20 · 28209..20 · 28213..20 · 28240..20 · 28241..20 · 28249..20 · 28271..20 · 28321..20 · 28331..20 · 28341..20 · 28343..20 · 28361..20 · 28368..20 · 28388..20 · 28402..20 · 28405..20 · 28417..20 · 28428..20 · 28453..20 · 28461..20 · 28469..20 · 28472..20 · 28479..20 · 28492..20 · 28493..20 · 28504..20 · 28568..20 · 28582..20 · 28550..20 · 28602..20 · 28605..20 · 28613..20 · 28641..20 · 28654..20 · 28661..20 · 28666..20 · 28682..20 · 28699..20 · 28720..20 · 28746..20 · 28748..20 · 28749..20 · 28760..20 · 28798..20 · 28804..20

29 — [illegible]

30 — [illegible]

31 — [illegible]

32 — [illegible]

33 — [illegible]

34 — [illegible]

El próximo sorteo de $ 100.000 se efectuará el día 13 de mayo, 1924

6 Mayo — **Mayo 6**

NOTAS: Los premios se pagan en la TESORERIA DE LA CAJA, en su OFICINA DE AVELLANEDA, AVENIDA MITRE Núm. 23 y por intermedio del Banco de la Provincia y de todas sus sucursales. Los premios se prescriben a los ciento veinte días de la fecha del sorteo. Los certificados no premiados se canjean hasta los 360 días de la fecha de la extracción por títulos de renta del EMPRESTITO INTERNO DE CONVERSION, POR EL CINCUENTA POR CIENTO DE SU VALOR ESCRITO. — En el caso que el premio mayor corresponda al primer número o sea al mil de una emisión, la Administración considerará como aproximación anterior el último número de los millares emitidos, y si por el contrario, corresponde a éste el premio mayor, la aproximación posterior será el primer número ó sea el mil.

LA PLATA, 6 de MAYO de 1924. — Los Sorteos dan principio a las 11.

FRANCISCO I. VILLANUEVA, Presidente — DALMIRO NUÑEZ, Director de Turno — ANDRES S. MARABOTTO, Gerente — ENRIQUE TORTI, Escribano

627 Emisión — **Emisión 627**

blecida, la señorita Amelia G. Calderón.

—Es muy visitada la localidad por familias de los pueblos vecinos. Los caminos se encuentran en buen estado debido a la gran sequía.

Es de desear que el P. E. envíe la cuadrilla prometida, la que si no viene en seguida, no podrá trabajar hasta la primavera por tratarse de terrenos sumamente bajos y de tierras gredosas.

Del Chaco

JIRA DEL DIRECTOR DE TIERRAS Y COLONIAS Y SU SUBSECRETARIO. — ESCOLARES.— CONSTRUCCION. — TELEGRAFOS. — COMISION ENTREGADORA DE TIERRAS FISCALES. — INAUGURACION DE UN CENTRO DE EMPLEADOS POLICIALES

CHACO, mayo 7. — He tenido la oportunidad de acompañar el señor director de Tierras, su subsecretario el encargado de Tierras de este territorio y los ingenieros haciendo en varios días una jira por la Colonia General Necochea, Campos denominados Pampa del Infierno, Cuero Quemado, India Muerta, Moyan de Fierro, Colonia General Larca, Tres Isletas, Colonia Sáenz Peña y Bajo Hondo y jurisdicción de Villa Angela pasan en el día de la fecha a inspeccionar esa zona haciendo el recorrido de unas 400 leguas, presenciando el suscrito el interés que tiene el director de Tierras y Colonias para que se colonice este territorio, haciéndoles a los pobladores varias preguntas sobre las aguas.

Los pobladores de este territorio recibieron al señor director de Tierras y su comitiva con sumo agrado, por lo mismo que se sabe que viene con ideas de realizar obras patrióticas.

—Se ha inaugurado el Centro de Empleados Policiales, creado por iniciativa del jefe de policía del territorio, bajo los auspicios del gobernador.

—Hay quejas frecuentes por las malas condiciones en que funciona el telégrafo nacional.

DENUNCIA AL CONSEJO N. DE EDUCACION—

PRESIDENTE ROQUE SAENZ PEÑA, mayo 7. — El personal docente de la Escuela Nacional nocal No. 31, se dirigirá al señor Presidente del Consejo Nacional de Educación, denunciando que en la referida escuela, los maestros Isidoro Abbate y Felisa Obbate de Cunha (hermanos) desempeñan la dirección y vice, respectivamente, del referido establecimiento, infrigiendo así, los decretos reglamentarios del Ministerio de Justicia ei Instrucción Pública, con mequienes, por temor a represalias, se ven obligados a silenciar cuantas irregularidades quieran con ellos cometerse.

Por otra parte, lo más caracterizado de este vecindario, se dirigen también al doctor Celesia, pidiendo, con toda urgencia, el envío de un inspector sumariante a efectos de constatar graves denuncias formuladas por padres de familias contra el maestro Marciano F. Cunha.

De General Guido

El vecindario celebró el domingo el triunfo radical

GENERAL GUIDO, Mayo 7. — El domingo se realizó una hermosa fiesta en el Comité Radical, para celebrar el triunfo del partido en las últimas elecciones provinciales.

Después del almuerzo a la criolla, en el que reinó buen humor, el diputado don Félix L. Pizarro, hizo uso de la palabra, agradeciendo en conceptuosas palabras a los que habían contribuido con su voto a que él fuera a la H. L. en representación directa de este pueblo de eGneral Guido y de la 5a. sección electoral. Fué muy aplaudido y felicitado entre vítores al doctor don Hipólito Yrigoyen y al Partido Radical.

Concurrieron a la fiesta numerosos y caracterizados vecinos de la ciudad de Dolores, en representación del diputado doctor don Néstor Aparicio; del vecino pueblo de Maipú, en representación del Diputado Nacional don Martín Rapallini; de Labardén y también el corresponsal viajero del diario LA EPOCA, señor Larrandart.

Hicieron uso de la palabra, varios oradores, todos los que fueron muy aplaudidos. Después de este acto se pasó a la plaza principal donde al compás de la banda de música, se efectuaron bailes populares, que duraron hasta altas horas de la noche, sin que decayera un momento la animación.

La corrida de sortijas fué uno de los números que produjo mayor entretenimiento. A los jinetes, más afortunados, se les distribuyó premios.

El diputado señor Pizarro no olvidó a los niños, pues les obsequió con grandes paquetes de caramelos en los que se leía U. C. R.; la alegría de los niños fué grande y la satisfacción de las madres mayor.

A los pobres se les distribuyeron víveres.

Concurrieron las familias de Pizarro, Céspedes Bezzigalupi, Clemente, Apezteguía, Gherlú, Villa Vidal, Catelin, Carpos, Martínez, Lametti Preciado, Seresini, Aphat, Arlati, Algañaráz Madrid, Calderoni y muchas otras que no recordamos.

Viajeros. — Para Maipú las señoritas Perchura, Hirarchet. Para Labardén, las señoritas Destri y Rodríguez y los señores Jerónimo Gurruchága, Nocetti, Mapelli, Díaz, Arriola, José Iturralde y otros. Para Maipú: los señores Argel Marino, Molinari, ingeniero Fontana, Arnori, Meana y otros. Para Dolores: el doctor Morelli y varias familias.

El 2 de junio próximo se correrá el tercer circuito automovilístico organizado por el Automóvil Club La Plata

SE DISTRIBUIRAN PREMIOS A LOS VENCEDORES POR VALOR DE $ 7.500 — ES PROBABLE QUE EL CAMPEON FIRPO DEBUTE COMO CORREDOR EN COCHE "STUDZ"—

(De nuestra sucursal en La Plata)

LA PLATA, mayo 7. — La comisión directiva del Automóvil Club La Plata, en su sesión última resolvió fijar la fecha del dos junio próximo para que se lleve a cabo la carrera de automóviles Tercer Circuito La Plata, modificando así la fecha anteriormente establecida (18 de mayo) y ello en atención a la proximidad en que quedaría esta última de las dos carreras de la provincia de Córdoba.

Las autoridades de la mencionada institución en dicha reunión resolvieron establecer los siguientes premios:

4.000 $ m|n al primero; 1.500 al segundo; 500 al tercero; 10 argentinos al cuarto; 350 al mecánico que preparó el coche ganador; 150 al mecánico del que se clasifique segundo; 1000 al que se clasifique mejor con coche hasta tres litros.

Los derechos de inscripción fueron fijados de la siguiente manera:

200 $ m|n., a los socios del Automóvil Club de La Plata, 300, a los socios de instituciones similares; 400, a los corredores libres; 400, sean o no socios, a los fabricantes, representantes, agentes y vendedores, que corran con coches que fabrican, venden o representan, a los mecánicos y chauffeurs y a los empleados de las casas de automóviles que corran con coches de las casas en las que prestan sus servicios.

A las sumas en dinero debe agregarse las medallas de oro y copas cuya adjudicación en el reglamento se verificará en estos días y de inmediato, esto último será repartido a los corredores e instituciones.

La comisión directiva, se ha visto en la necesidad de modificar en parte el circuito, creyéndose que con ello se mejorarán en mucho los tiempos empleados en recorrerlos en las dos últimas carreras.

Posiblemente la distancia en tiempo a que se largará cada coche se dejará a establecerse paar después del cierre de las inscripciones, pues según sean estas podrá ser más o menos tiempo en relación al que se calcule que empleará el primer coche en cerrar la primera vuelta.

Como en años anteriores el circuito, durante el desarrollo de la carrera, quedará cerrado al tráfico, y solamente se permitirá su cruce cuando la autoridad encargada de vigilarlo considere que no existe peligro alguno.

Algunos miembros de la comisión directiva piensan proponer que la distribución de premios de la gran carrera se realice en forma que pueda denominarse La Gran Fiesta del Automovilismo.

Por informes pueden dirigirse los interesados a nombre del Automóvil Club La Plata, calle 55 No. 711, local de la Junta de la Organización Deportiva de la Provincia de Buenos Aires.

Santa Fe

LOS PROGRESOS DE VILLA ANA. — UNA POBLACION PROSPERA

VILLA ANA, marzo 7. — Esta progresista población creada por la acción directa que sobre ella ejerce la compañía "La Forestal Ltda.", viene siendo el orgullo de aquella región del Norte de la Provincia, donde es eficaz propulsora de toda obra de adelanto, ha logrado en muy breve tiempo levantar una población que nada tiene que envidiar a las fundadas hace mucho tiempo y que merecen todas las atenciones de las autoridades de la Provincia.

Desde el régimen comunal hasta las más ínfimas manifestaciones de todo orden, todo corre a cargo de la administración de La Forestal, la que sabia en sus determinaciones, ha implantado su suave autoridad en ese pueblo donde todos los resortes administrativos tienen eficaz dirección.

El conflicto producido por la ley de jubilaciones

SANTA FE, marzo 7. — En completa calma continúa el paro parciai producido por algunos gremios con motivo del conflicto por la aplicación de la ley de jubilaciones No. 11.289.

El comercio se ha visto obligado a cerrar sus puertas, pues los empleados no han concurrido a ocupar sus puestos. Igual cosa sucede con los gremios de mozos y cocineros, lo que perjudica a la población ya que hoteles y restaurants se hallan clausurados.

Los panaderos y los matarifes han hecho saber que desde ayer se ha suspendido por resolución superior, el trabajo lo que significa un grave perjuicio, pues la ciudad se hallará sin pan ni carne.

El puerto sigue paralizado. Los vapores de la empresa Bassotti, que hacen la carrera a Paraná suspendieron los viajes, atendiendo ese servicio por ahora una pequeña lancha a nafta de la subprefectura del puerto y un vaporcito del M. O. P.

Los diarios locales no aparecen hasta que se solucione el conflicto.

ROSARIO

DEPARTAMENTO NACIONAL DE HIGIENE. — SANIDAD MARITIMA. — VISITA SANITARIA DE ENTRADA.

ROSARIO, mayo 7. — Las autoridades marítimas dieron entrada después de una rigurosa inspección a los siguientes buques: vapor holandés Hardenberg, procedente de Río de Janeiro; vapor inglés Eirene, procedente de Cardiff; vapor inglés Hallery, procedente de Río de Janeiro.

NOTAS DE SOCIEDAD. — BENDICION DE UNA IMAGEN

ROSARIO, mayo 7. — La señora Ana Torres de Rueq ha solicitado y obtenido la mano de la señorita Lolita E Solar para su hijo el doctor José Enrique Rueq.

Aún no se ha fijado la fecha en que se realizará el enlace.

Los novios han sido con este motivo muy agasajados.

—Va a revestir el carácter de una interesante nota social, además de su cnodición religiosa la ceremonia que se realizará el domingo próximo en el templo de San Miguel Arcángel con motivo de ser bendecida la imagen del Niño de Praga, obra escultórica de un diputado escultor italiano, don Luis Giacci, quien ha realizado un ponderable esfuerzo artístico al crear esta bella concepción de espíritu que interpreta el culto de los que veneran la sagrada representación ideológica, que esta obra encarna.

Se ha designado para el acto una considerable cantidad de padrinos y madrinas que concurrirán a la ceremonia y que con su presencia dará a aquél la importancia que está llamado a revestir. Además formará la guardia de honor de la bella imagen un núcleo numerosísimo de niños de ambos sexos, que representarán a las familias tradicionales de nuestra sociedad.

En este sentido se ha seleccionado un conjunto de niños que ha de contribuir en buen modo al éxito de esta solemne ceremonia.

—Enferma la señora Da. Florencia Temperley del Signo Oughterson.

—Se encuentra enferma la señorita Dora Angélica Compte.

—Para la metrópoli el director de "La Capital" don Joaquín Lagos.

—Para el mismo punto el señor Fermín Lejarza y su esposa doña Carmen Machain.

—De Buenos Aires el señor Francisco Chiesa.

—Para Córdoba el doctor Guillermo Leguizamón.

—Ha regresado de Buenos Aires el señor Benito Torviso.

—Para la metrópoli parte el señor Osvaldo Testoni.

—Para Santiago del Estero el doctor Pedro Llanos.

—De Buenos Aires para Santa Fe el señor Estanislao E. Fraga, su esposa Eutelia Iriondo y sus hijos.

ADUANA DE ROSARIO. — RECAUDACION DEL DIA 5 DE MAYO DE 1924.

ROSARIO, mayo 7. — Recaudación de la fecha. $ 84.117.35; id anterior, 1924, $ 8.278.292.91; total de 1924, $ 8.362.410.26; recaudación en igual fecha de 1923, $ 7.331.776.52; diferencia a favor de 1924, $ 1.030.633.74.

EL NUEVO GOBIERNO

ROSARIO, mayo 7. — La constitución del gabinete del nuevo gobierno es ya un hecho, en la siguiente forma: Ministerio de Gobierno, Justicia y Culto, doctor Manuel Udarniz, Hacienda y Obras Públicas, doctor Diógenes Antille; Instrucción Pública, doctor Agustín Araya.

En cuanto a las jefaturas políticas de Santa Fe y Rosario han sido ofrecidas y aceptadas, respectivamente, por los señores Alejandro Aldao y Natalio Ricardone.

Auscultando el ambiente en las altas esferas del radicalismo parece que tanto la designación de los ministros, como la de los señores Aldao y Ricardone han sido acogidas con verdadera simpatía, y es lógico que así suceda por cuanto todos los indicados caballeros gozan de generales simpatías y serán garantía de una acción eficaz en el desempeño de sus elevados cargos.

Por los preparativos que se hacen parece que la trasmisión del mando alcanzará los más brillantes contornos, siendo innumerables las personas que se aprestan a concurrir ese día a Santa Fe.

CRONICA SOCIAL

En la iglesia del Carmelo se oficiarán misas el jueves próximo en memoria de la señorita Rosa Do Rey con motivo del primer aniversario de su fallecimiento que fuera tan lamentado entre sus relaciones que la apreciaban sinceramente por sus bellas prendas morales.

* * *

Con motivo de celebrar sus bodas de plata matrimoniales el ingeniero Pedro T. Pagés y su señora Alberta R. Pérez fueron ayer objeto de cariñosos agasajos de parte de sus amistades, que en número crecido concurrieron a saludarlos poniéndose de manifiesto las muchas simpatías que han sabido conquistar en nuestros círculos sociales.

Entre las numerosas personas que estuvieron a saludarlos recordamos a las señoras: Lonny F. de Rodríguez, María Teresa V. de Gnecco, Isabel Castilla de Bertrés, Eloísa B. U. de Sojo, Hortensia C. de Raffo, María C. de Elías, Celina B. de Echeverry, Eloísa V. de Arechavala, Margarita M. de Girado, Genoveva E. de Biocca, Catalina B. de Araujo, Helena Pagés de Díaz, Juana L. de Cinto, Angélica R de Costa, Mercedes S. Castilla de Newbery, Albertina R. de Newton, Visitación S. de Arce, Adelina C. de Acevedo, Ramos, Ana L. de Palera, Balbina C. de Irigaren, Emma C. de Raffo, Ercilia H. de Real, Losa S. de Saavedra, Lola B. de Zimmermann, María Elena D. de Peredo, Carmen C. de Pérez, Sara M. de Martínez, y María Etelvina R. de Coni; señoritas: Dorita Zamboni, María Elena y Lola Rabazzini, Alicia Casco, Elvira Pasques, Sarita Bigard, Ricarda y María Celia Raggio, Ercilia V. Ricardone, Sara, Esther y María Elena Berisso, María Joaquina y Dorita Biocca, Amalia y Delia Elías, Raquel y Delia Real, Esther y María Elena Girado, Hortencia Margarita Raffo, Josefina y Albertina Newton, Chola Acevedo Ramos, Lonny y Estela Rodríguez Fadiekar, María Eloísa y Rosa Laura Raffo Cinto, Delia y Alicia Zimmermann, Angélica y Alicia Arce, Lola y Margarita Saavedra, Susanita Gnecco, Anunciz Méndez Casariego y muchas otras más.

Recibieron además espléndidos ramos de flores y numerosos telegramas.

* * *

Se encuentra enfermo el doctor Fermín Errea, quien sufrió una indisposición que lo obliga a guardar cama. Felizmente la dolencia que lo aqueja no es de cuidado.

Por la casa del distinguido enfermo han desfilado sus numerosas amistades para informarse del estado de su salud.

* * *

Se ausentó ayer para Rosario el ministro de Francia, M. Loiseleur de Longchamps Deville.

* * *

A una edad avanzada ha dejado de existir la señora María Kelly de Bailleres, respetable dama a quien rodeaban sinceras simpatías a las que se había hecho acreedora por sus bellas condiciones morales.

Su desaparición que afecta a conocidas familias porteñas, ha sido profundamente lamentada.

El sepelio de sus restos efectuóse esta mañana en el cementerio de Flores, congregando esta ceremonia numerosa concurrencia.

* * *

En el templo de Nuestra Señora de las Victorias será consagrado hoy, a las 18.30, el enlace de la señorita Elena Garrahan con el señor Eugenio L. Manny, motivando la ceremonia una reunión social de lucidas proporciones.

Apadrinarán la boda la señora Ele-

na Zumpy de Garrahan y el señor Patricio Manny.

Actuarán como "bride-maids" las señoritas María Agatha Savage, Lilian Bowers y Haryta Savage y como "best-men" los señores Renaldo Savage, José M. Keegan y José E. Manay. Acompañarán al cortejo de "bride-maids" los niños Lorenzo y María Luisa Garrahan.

En el acto civil, ya realizado, fueron testigos los señores Roberto Murphy y Lorenzo P. Garrahan, por parte de la novia, y los señores Juan B. Monti y Diego Savage, por el novio.

* * *

La señorita Manuela Baz y el señor Ricardo Látorre Casterán, han sido muy felicitados por sus numerosas amistades con motivo de haber formalizado su compromiso matrimonial.

* * *

La comisión directiva del Club del Progreso ofrecerá el 25 del corriente una recepción a las familias de los socios, conmemorando el aniversario patrio.

El señor Antonio S. Crouzel, presidente del club, ha designado la comisión de recepción formada por los señores:

Pedro Caride Masini, Jacinto Reynoso, general Elías G. Alvarez, Benjamín Zavaleta, Francisco N. Viñas, Pedro Nazar Anchorena, Antonio M. Crouzel, Nicolás Gaudino, Raúl Almeida, Cipriano Pons Lezica, Ludovico Facio, Héctor Lusardi, Samuel Amadeo idela, Atilio García y Mellid, Arturo Ponce Costa, Angel T. Pinasco, Federico Fernández Pita, Julio A. Bacigalupo, Alfredo Canessa y Guillermo Bernardo.

* * *

El próximo lunes, un grupo de amistades del señor Oscar Jiménez, Díaz, le ofrecerá un banquete para despedirlo de su vida de soltero.

* * *

Se anuncia el compromiso matrimonial de la señorita Juana Mujica con el señor Francisco Ruiz de Galazzeta.

* * *

Constituirá, sin duda, una brillante ceremonia nupcial, la consagración del enlace de la señorita Irene Emma Di Bacco con el señor Ralph Barwisch Todd, que se realizará esta noche a las 21 horas, en la iglesia Americana de la calle Corrientes.

Actuarán como bride's-maids las señoritas Adela Torrini, Elisa, Amelia y Herminia Di Bacco y bestman el señor Roberto Holm.

La unión será bendecida por el Rev. doctor J. B. Hasper.

En el casamiento civil realizado ya, fueron testigos por parte de la novia el señor Rodolfo Castro Freijo, y por

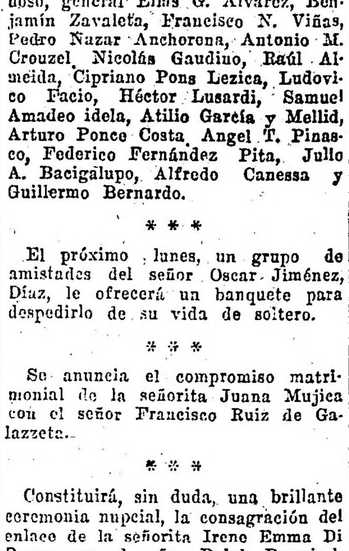

la del novio el señor Alberto Castro Freijo.

Terminada la ceremonia religiosa, los padres de la familia de la novia ofrecerán una recepción a sus numerosas amistades en el Savoy Hotel, lo que dará lugar sin duda, a una interesante reunión social.

La joven pareja se ausentará el jueves próximo en viaje de bodas para los Estados Unidos de Norte América, en el vapor American Legion.

* * *

En el templo de Nuestra Señora de la Piedad será bendecido el próximo sábado a las 18.30 el enlace de la señorita Carmen López Rosende con el señor Mariano A. Ustariz.

Apadrinarán la boda la señora Juana Eguiguren de Ustariz y el señor José López Rosende. Los novios entrarán al templo acompañados por el cortejo formado por las personas siguientes: Sara López Rosende y Adelita Goya Ruiz; María Vázquez de López Rosende con Mariano Ustariz; Adela Ruiz de Goya Herrán con José Goya Herrán; Maruja López de López con Roberto Rosende; Manuelita Méndez Eguiguren con Carlos Alberto Vázquez; María Angélica Vázquez con Aníbal Méndez Eguiguren; María Rosa Pondé de Laffaye con Alberto Laffaye; Elena López Rosende con Rodolfo F. Ustariz; Blanca López Rosende con Alberto F. Ustariz.

Serán testigos del acto civil que se realizará mañana, por la novia, los señores José Goya Herrán y Modesto Ubille, y José Ustariz y Mariano López Goitia por el novio.

* * *

Motivará una interesante reunión social la boda de la señorita María Susana Nocetti con el doctor Roberto Rache Peuser que será consagrada mañana en el templo de Nuestra Señora de las Victorias, actuando de padrinos la señora Carmen Peuser de Rache y el doctor Abel Nocetti.

El siguiente cortejo acompañará a los novios:

Amelia Moneta de Nocetti con Pedro Rache, Julio Hale y su esposa Carmen Rache, Julio Hale y su esposa Carmen Peuser, Amelia Nocetti con Carlos Rache Peuser, Elena Capello Nocetti con Abel Nocetti, Sara Nocetti con Alfredo Pérez Wright, Zelmira Madrid con Rodolfo Jorge Nocetti.

Serán testigos del acto civil que se realizará hoy los señores Carlos R. Rivero por parte de la novia, y el doctor Carlos Ruiz Huidobro por la del novio.

* * *

Las amistades de la señorita Enriqueta Delorme le presentaron sus plácemes con motivo de su formalizado compromiso con el señor Saúl Guillermo Sánchez.

* * *

La boda de la señorita María Antonia Gil de la Serna, con el doctor Alberto H. Grau, será bendecida el 28 del corriente.

* * *

Se ha formalizado el compromiso matrimonial de la señorita Celina Palma, con el señor Rodolfo Traeger.

* * *

Con motivo del próximo enlace del señor José Angel Allaría, un núcleo de amigos le ofrecerá una comida el sábado 17 del corriente.

* * *

El día 31 del corriente se realizará el enlace de la señorita Bertha Cassain Saavedra con el señor Oscar M. Bárcena.

* * *

Se ha formalizado el compromiso matrimonial de la señorita Adela Calvo Robertson con el señor Herberto Hoffmann Fres.

* * *

Por el alma del general Francisco Reynolds se oficiará un funeral el sábado próximo en la iglesia de San Agustín.

* * *

Siguen con entusiasmo los preparativos para el té danzante que se realizará el 17 del corriente, en los salones del Plaza Hotel, a beneficio de las obras que sostienen las señoritas del Comité Jeanne D'Arc.

Organizan esta fiesta la siguiente comisión:

Silvia Tarnassi de Le Blanc, Ema B. de Lisle, Victorina N. de Sempastous, Luisa B. de García Fernández, Matilde M. de Breyer, Lucía M. de Loqui, Josefa Anchorena de Madariaga, Valérie D. de Saint, Elena N. de Oneto, María C. H. de Belloeq, Andrea P. de Jaeschke, Juana M. de Bucci, Leonilda M. de Brusau, Celina A. de Durand, Valentina M. de Milano, María C. de Guichet, Ivonne P. de Ridder, Juana B. de Mortz, Eufrasia R. de Lisle, Enriqueta S. de Latorre, Cecilia A. de Dardié, Mercedes Q. de Garín, Ema M. de Márquez, Rosa R. de Anabia, Raquel L. de Glücksmann, María L. de Biagi, María T. R. de Serrano, Ernestina M. de Butler, Eleonor A. de Augé, Ana R. de Lafaye, Noely C. de Lafage, María S. de Lacaze, Raquel G. de Levy, Montserrat G. de Piñal, Marta J. de Marcón, Rosa T. de Pomut, María A. de Mongardey, de Louis, Crouzet, Maraval, Hossolet y Gibrat.

Las invitaciones pueden solicitarse por los números de teléfono 2350 de Belgrano, 5947 de Juncal y 7719 de Mitre, habiéndose fijado el precio de las entradas, con opción al te, en $ 5.

* * *

Con motivo de una fecha íntima la señora Catalina H. de Quiroga congregó ayer en su residencia de la calle Paraná a un grupo de personas de su amistad, dando ello lugar a una reunión social muy animada.

* * *

En la iglesia de San Bernardo será consagrado el 26 del corriente el enlace de la señorita Isabel M. Gullo con el señor Luis O. Martínez a las 21 horas, lo que dará lugar a una lucida ceremonia nupcial

Serán padrinos la señora Josefina R. de Franco y el señor Eduardo Franco.

En el casamiento civil que se realizará el mismo día serán testigos por parte de la novia los señores doctor Vicente Pupie y Francisco Gullo y por la del novio los señores Galo Aguilera y Pedro Ramondetta.

Después de la ceremonia nupcial habrá una recepción en la residencia de la familia de la novia.

* * *

Después de una larga jira por el viejo mundo han regresado el doctor Carlos Alberto Bancalari, su señora Catalina Vacarezza y la señora Teresa V. de Bancalari.

* * *

Pasado mañana se oficiarán misas en la iglesia de San Nicolás por el alma de la señora Concepción Negroto de Galtero.

* * *

En obsequio de un núcleo de amigos, el señor José Ricardo Rosenwald ofrecerá esta noche en el salón comedor del Plaza Hotel una comida.

* * *

La señora Amalia Arrotea de Muñoz ofrecerá el próximo domingo, en su residencia particular, una fiesta infantil en obsequio de sus nietos Alfredo, Eduardo y Jorge Cernadas.

* * *

Se anuncia el compromiso matrimonial de la señorita Noemí Robinson con el señor Julio Perkins.

* * *

Los señores Jorge Astaburuaga y Alejandro Murillo ofrecieron anoche en el salón Imperio del Jockey Club una comida a un núcleo de amistades lo que dió margen a una agradable reunión social.

Fueron comensales:

Angel Sánchez Elía y señora Magdalena Bengolea, Carlos Noel y señora Josefina Acosta, Raúl Sánchez Elía y señora Josefina Gainza Paz, Toribio Ayerza y señora María Luisa Zuberbühler, Rodolfo Pirovano y señora María Rosa Lezica, Hugo Cullen señora Elena Zuberbühler, Julio Victorica Roca y señora María Angélica Chevalier, Ernesto Hueyo y señora Susana López, Jaime Gómez y señora Josefina Errázuriz Alvear, Joaquín S. de Anchorena, Matías Errázuriz, Martín Avellaneda, Horacio Errázuriz, Diego Lezica, Martín Noel, Ignacio Sánchez Elía, coronel Ramírez, Matías Errázuriz (hijo) y Arturo Acevedo.

* * *

En el templo de las Victorias será consagrada mañana a las 21, la boda de la señorita Elena Rau Green con el señor Julio Dantes, siendo padrinos

la señora Laura Virasoro de Dantes y el señor Jorge Rau.

Actuarán como testigos del acto civil los señores Jorge Rasmusen y Eduardo Adamsson, por parte de la novia, y el señor Desiderio D. Dantes y el doctor Manuel Barros, por la del novio.

* * *

Después de sufrir las alternativas de una larga y penosa dolencia ha dejado de existir ayer a una edad provecta el señor Rafael Araña, caballero vastamente vinculado en nuestra sociedad y que gozaba de sinceros y merecidos afectos entre todos los que tuvieron oportunidad de frecuentar su trato.

Sanatorio Psiquiátrico Nacional

Para enfermedades mentales, nerviosos y toxicómanos

El más nuevo de todos los de su género

Instalaciones y aparatos de la más
Tratamiento racional por los más probados métodos terapéuticos y psicoanalíticos

moderna invención científica e higiénica, en amplios chalets, umbrosos, con parques y jardines.

Devolver un cuerdo a la sociedad y a su familia, es deber de ciencia y de patriotismo

Director:

Dr. JUAN RAMON BELTRAN

Médicos consultores de nombradía

ECHEVERRIA 1806, sobre el andén de la estación Belgrano (F.C.C.A.)
U. T. 9423 (Belgrano)

En el acto del sepelio de sus restos que se efectuará esta tarde en el cementerio del Oeste ha de evidenciarse el sentimiento de pesar que ha provocado su desaparición.

* * *

La boda de la señorita Mercedes Madero Unzué con el señor Héctor Ayerza será consagrada en el próximo mes de julio.

* * *

En casa de la novia será consagrada hoy la boda de la señorita Zoraida Luque Cabrera con el señor Isidoro Sagües, siendo padrinos la señora Blanca Luque de Gericke y el señor Juan Eduardo Gericke.

Actuarán como testigos en el acto civil por parte de la novia, el mayor Fermín Arenas y Juan Carlos Luque Cabrera, y por el novio, los señores César Gericke y N. Sagües.

* * *

En la mayor intimidad será bendecido hoy, el enlace de la señorita Catalina Torres Echeverría con el señor José Raúl Echeverría, siendo padrinos la señora Margarita E. de Echeverría, madre del novio, y el señor Lorenzo Torres, padre de la novia.

En el acto civil, serán testigos, por parte de la novia, el señor Luis E. Torres, y por la del novio, el teniente primero José María Villaverde.

* * *

—Guarda cama la señora Celina S. de Funes.

—Sigue mejor el señor Guillermo Aldao Unzué.

—Dentro de su delicado estado, continúa algo mejor la señora Leonor Guerrico de Villanueva.

—Enfermo el señor Ernesto Marcó del Pont.

—Sigue lo mismo la señorita Ernestina de la Torre Campos.

—Restablecido el doctor Raúl Argañaraz.

—Se encuentra enferma la señorita María Elena Jurado.

—Mejor, después de la operación quirúrgica a que fué sometido, el señor Enrique García Uriburu.

—Mejor la señora Florentina Molina de Madero, que hace días se encuentra enferma.

—Se encuentra mejor la señora Augusta Lynch de Mackinlay.

—Mejor el señor Marcelo Muñiz.

—Guarda cama la señora Nélida Barmatche de Larrechea. Su estado es satisfactorio.

—Sigue mejor el señor Juan Carlos G. del Castillo.

—En vías de completo restablecimiento la señorita Paulina Gomland.

—Mejor el señor Eduardo Guerrico.

* * *

Han llegado:

De Gualeguay el señor Octavio Marino y familia.

—De Juárez, el señor Horacio Roldán.

—De Miramar, el señor Joaquín R. Amoedo.

—De Campana la señora María Luisa Costa de Pracht y sus hijos.

—De estación La Porteña el señor Enrique Madero, su señora Celina Campos Urquiza y sus hijos.

—Del Tuyú el señor José Norberto Bengolea y su señora Raquel Cibils Aguirre.

—De Adrogué la señora Celia Cabral de Pasman.

—De Guanaco el señor Ricardo Malbrán y señora.

—De Capilla del Señor el señor Luis M. Velarde.

—De Córdoba la señora Fernanda Basavilbaso de Urdinarrain, el doctor Jorge de la Torre, su señora Fernanda Urdinarrain y sus hijos, y la señora Luisa G. de Funes Lastra.

—De Corrientes el doctor Isidro Castillo y su esposa María Esther Goitía, que en breve partirán para Europa.

—De Los Olivos, en Paso, la señora Elina Almeyra de Castro, su hija Elina, el señor Horacio Cook, su señora María Esther Castro Almeyra y el señor Agustín Castro Almeyra, su señora Susana Alvarado y sus hijos.

* * *

Han partido:

Para Poblet el señor Carlos Casanovas Taylor.

—Para Córdoba, el señor Celedonio Roca.

—Para Cortínez las señoritas Elena de Elizalde y Elvira Bunge.

—Para Alta Gracia los señores Luis A. Caciro, Antonio Gallego y L. Moyano Capdevila.

—Para Rosario los señores Octavio Sastre, J. H. Amadeo y Ernesto Gowland.

—Para Santa Fe los señores Jorge Hale y Carlos Zimmermann.

—Para San Vicente, el señor Alfredo Harrington.

—Para Santiago del Estero el señor Pedro Llanos.

Edicto de la Provincia de Buenos Aires

Por el presente y por el término de tres días desde su primera publicación, se hace saber a los señores JOSE MERIGGI y FELIX VILLANUEVA que, el P. E. de acuerdo con la resolución dictada en el expediente letra M. No. 6 de 1924—registro de la Oficina de Expropiaciones—y las facultades que le confiere la Ley General de Expropiación, va a expropiarles una superficie de 23 áreas 03 centiáreas con 89 decímetros cuadrados situada en el Partido de Avellaneda y con destino a la construcción del ramal de esta Capital a Avellaneda del F. C. P. de La Plata a Meridiano Vo., a cuyo efecto se han llenado todos los requisitos que la Ley en materia determina; debiendo presentarse los propietarios citados, a la Oficina de Expropiaciones del Gabinete del Ministerio de Obras Públicas a tomar la debida participación en el juicio iniciado. La falta de cumplimiento a lo dispuesto en el párrafo anterior, originará la aplicación de la última parte del artículo 7o. de la Ley que se ha hecho mérito.

Oficina de Expropiaciones, La Plata, Abril 30 de 1924. — (A. A. Segui), jefe.

19|605 - v. mayo 8.

MINISTERIO DE OBRAS PUBLICAS DE LA PROVINCIA DE BUENOS AIRES

Dirección General. División de Arquitectura y Construcción de Edificios

Llámase a licitación por el término de quince días, para las obras de reparación en la vereda que circunda el edificio de la antigua Estación y reposición de vidrios en las marquesinas del mismo edificio, que dan sobre las calles 49 y 50, de esta ciudad.

El presupuesto y pliego de bases y condiciones se hallan a disposición de los interesados en la División de Arquitectura y Construcción de Edificios, calle 7, núm. 1175, de esta ciudad, todos los días hábiles durante las horas de oficina.

Las propuestas se abrirán el día veintisiete del corriente mes, a las catorce horas, en el despacho del Director de Arquitectura y en presencia de los interesados que concurran al acto.

La Plata, mayo 6, de 1924. — **Aníbal E. Giráldez**, Secretario General.

19|613. v Mayo 21.

DIRECCION DE IMPUESTOS AL CONSUMO

Se pone en conocimiento del comercio y público en general que en el día de la fecha entre en vigencia con las modificaciones introducidas, el decreto reglamentario de la Ley.

En consecuencia, a partir del día de la fecha, no podrá introducirse en territorio de la provincia, mercadería afectada por esta ley, sin su correspondiente estampillado adherido.

La Plata, 7 de mayo de 1924.— **La Dirección.**

19|614. v Mayo 7.

Teatros y Cinematógrafos

Para la próxima temporada lírica del Teatro Colón

LLEGARON LOS MAESTROS SANTINI Y CONSOLI

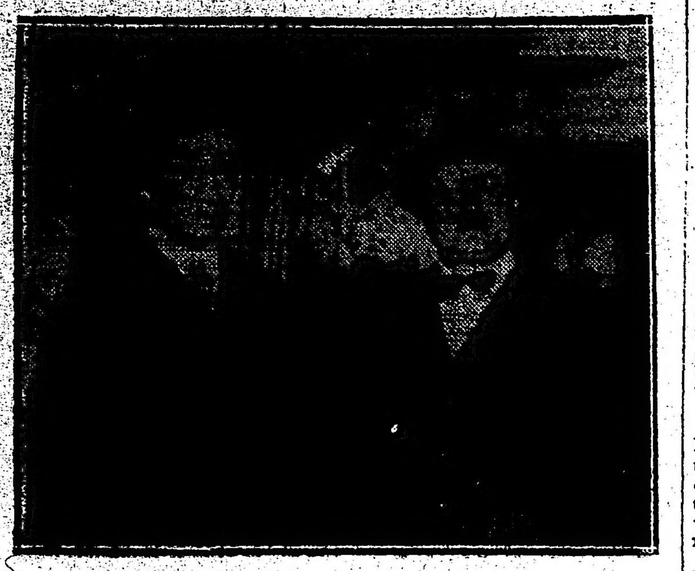

Maestros Santini y Consoli, llegados en el "Re Vittorio"

En el Re Vittorio, arribado en las últimas horas del día de ayer a nuestro puerto llegaron el maestro Santini, director de orquesta en esta temporada en el teatro Colón y el maestro Consoli, director de los coros.

Santini y Consoli son dos viejos amigos del público porteño; el segundo en estos últimos años ha venido actuando sin interrupción en el difícil cargo de la dirección de los coros y ha merecido unánimemente los más sinceros y elogiosos inicios de aprobación.

Santini es un joven y talentoso maestro que en estos últimos años ha escalado con relativa facilidad a los primeros puestos. Bien ganado ascenso por cierto y únicamente debido a su capacidad, entusiasmo y contracción al estudio.

No podemos terminar estas líneas sin dejar de recordar el éxito que obtuvo en nuestro Colón, dirigiendo "La Francesca Da Rimini" de Zandomai.

Las pocas palabras que con ellos pudimos cambiar ayer respecto a la próxima temporada del teatro Colón son de lo más halagadoras en cuanto ellos esperan del éxito artístico de la compañía formada por el señor Mochi, que es un conjunto, dijeron, de los más completos y mejores que se ha formado en estos últimos años para Buenos Aires.

Anoche en el Cervantes

Ante un numeroso público dió ayer ante nosotros la última función, el elenco que dirige el distinguido actor español don Ricardo Calvo, quien como es sabido de todos, realizó una verdadera campaña de arte digna de sinceros elogios.

Eligió Calvo para la función de ayer, que también era en su honor y beneficio, un drama de Echegaray en tres actos y en prosa, titulado "De mala raza" y que hace ya mucho tiempo no se hace en ésta, de modo que bien podríamos considerarla como una novedad.

En esta obra se manifiesta en todas sus características, el genio del gran autor de "El gran galeoto", amigo de los problemas profundos y de los dramas pavorosos, esos dramas que no se manifiestan por ningún gesto, pero que socavando lentamente la conciencia, ponen un pinceluzo sombrío que obscurece para siempre una vida.

Y, un drama semejante se desarrolla en "De mala raza", risueño en un principio, pero que después va ascendiendo en la escala dramática hasta llegar al final y estallar en una verdadera protesta contra las cosas terrenas.

El problema de la duda, destaca en la obra de Echegaray, sus lineamientos horribles, todos sus personajes se debaten en la duda, viven en la duda y siempre ante sus ojos como una sensación viviente: la duda.

Si la sonrisa que produce el primer acto no hacía esperar tan intenso melodramático en los restantes, puso por lo menos una nota risueña en medio a tanta tristeza; el segundo acto sobre todo, fué magistral, y si a ello se agrega la no menos magistral interpretación de Calvo y la Martí, se podrá tener una idea aproximada de lo que fué aquello.

Ya la acción se precipita en el tercero, el final se prevé de modo que desde cualquier punto de vista el segundo es el mejor.

Entre los intérpretes cabe citar en primer término a Ricardo Calvo, que hizo una interpretación muy digna de sus antecedentes, compuso su complicado personaje protagónico con verdadera maestría, acompañándole con la eficacia de siempre Amparo Martí, joven y distinguida actriz. Portes, Estevez, Martínez y Torres muy bien. Sara Esteban, discreta.

Terminado el espectáculo, Calvo poniendo de manifiesto las excepcionales dotes que lo adornan como recitador, leyó: "Oriental", de Zorrilla; "Caso", "Sonotina" y "Soneto a Margarita", de Rubén Darío, más ante los insistentes aplausos de la concurrencia, que no abandonó la sala, vióse en la necesidad de recitar "La marcha triunfal", de Rubén Darío, colmóse entonces el entusiasmo y hubo de hacer uso de la palabra y como seguían los aplausos salió a escena la Martí, que también habló.

Para terminar, cábenos agregar que Ricardo Calvo y los suyos realizaron una temporada excepcional, ya que el repertorio estuvo constituído por obras maestras; y si no contaron con la masa popular, por lo menos aquellos que saben saborear buen teatro, no dejaron de asistir al Cervantes.

Bastará citar algunas obras para tener idea exacta de lo que fué la "season" que finalizó ayer: "Marta la piadosa", "Don Alvaro o la fuerza del sino", "Don Juan Tenorio", "Cyrano de Bergerac", "En el seno de la muerte", "La tizana", "La vida es sueño", "La ilustre fregona" y otras.

Ricardo Calvo y su elenco se trasladará a La Plata, donde dará una serie de funciones, para pasar luego a Bahía Blanca, Rosario, Montevideo y otras ciudades.

Tanto fué el entusiasmo que despertó Calvo con la interpretación y la recitación, que gran parte del público lo esperó a la salida y lo aclamó estruendosamente.

Final del primer acto de "De mala raza" de Echegaray que se dió anoche en el Cervantes con ruidoso éxito

Horzowski debutó ayer

Han transcurrido ya veinte años más o menos desde el día en que el pianista cuyo nombre nos sirve de epígrafe se presentó ante nuestro público, dejando pasmados a todos los conocedores de la materia; pasaron algunos años y muchos comentarios se hicieron sobre las cualidades del niño precoz, hasta que ayer se presenta en la sala del Odeón ante un numeroso cuanto selecto público como se esperaba se iba a presentar: es decir como un pianista consumado en el que todas las cualidades, concertadas y dirigidas hacia un solo fin dan por único resultado, ejecuciones maestras en la técnica y la inspiración del ejecutante corren parejos.

En resumen, El Horzowski que se presentó ayer no defraudó ninguna de las esperanzas depositadas en él, y una prueba de ello fueron los aplausos con que cada número era recibido.

Más, donde pudo apreciarse su talento interpretativo, en toda su medida, fué en Chopín, todo el caudal emotivo que encerraba la pieza fué transmitida al respetable, lo mismo pasó con "La suite en mi menor" de Bach.

Fué muy aplaudido en los cuadros de Moussorgsky, "Baba jaga", "Saqueando" y "By dio"; tributándosele al final una ovación, digno premio de sus eximias facultades de intérprete musical.

Miecio Horzowski el célebre pianista tan admirado hace algunos años aquí y que reapareció ayer en el Odeón con señalado suceso.

El próximo estreno del Marconi

Angelina Pagano, está dispuesta, por lo visto, a descubrir autores nuevos, propósito éste muy encomiable y que habla mucho en favor de sus intenciones artísticas, ya que implica un deseo de mejoramiento de nuestro tan zarandeado arte teatral; es así que últimamente ha sacado a luz otro autor nuevo, y va el segundo.

Trátase esta vez de un poeta: Octavio Loso, de una obra en tres actos y en verso titulada "Castillos y leones" de unos versos que según informes que poseemos, son realmente admirables.

Consta — decíamos, — de tres actos, el primero se desarrolla antes de la Revolución de Mayo, el segundo y tercero antes y después de la batalla de Tucumán y en ellos — siempre según los informes, — se plantea un episodio romántico y se desarrolla en medio de versos sonoros, hermanos, llenos de imágenes originales.

Esta obra irá inmediatamente después de "La salvación" y se estrenará de modo [illegible]

En "Castillos y leones", la señora Pagano hará la protagonista; Lliri, un capitán castellano; Danesi, un alcalde; Torres, Manuel Belgrano, esto, en cuanto a las figuras principales.

De resultar la obra según las esperanzas depositadas en ella, cabrá a los esposos Pagano-Ducasse, el honor de haber descubierto al protegido de Erato y de Clio en el Templo de Talía.

Entretanto, el cartel nocturno se defenderá con "La salvación", de la señorita Alcira Olivé, que ha gustado de veras, y por consecuencia lleva al Marconi un público numeroso y entusiasta.

Con "La salvación" que se diseña como una obra de cartel, se podrá ensayar tranquilamente "Castillos y leones".

"La enemiga", en vermouth

La interesante producción dramática de Niccodemi, "La enemiga", en cuya versión española de J. F. Escobar tan señalados triunfos ha obtenido Blanca Podestá, se anuncia para mañana, en la vermouth, que la compañía de la celebrada actriz hará en el Smart.

Por la noche, impertérrita "El alma doliente".

Se estrenará el viernes

Con su 70a. subida a escena consecutiva, dará por terminada el jueves próximo su honrosa misión en el cartel del Liceo, la comedia de Weisbach y Doblas, "Los genoveses somos así", en la que Arata en su papel protagónico del viejo Beppo, ha obtenido un triunfo interpretativo honrosísimo.

Para renovar el cartel del teatro mencionado, se tiene completamente lista la pochade de Sargenti "El mayor sigilo", que se dará a conocer el viernes.

Se tiene confianza en el nuevo trabajo del hábil enredador teatral.

"Cri - Cri" se estrena mañana

La compañía Muiño-Alippi ha resuelto estrenar el jueves en el Buenos Aires, la revista original y adaptada, "Cri-Cri", de Cayol y De Bassi.

Como se ha de recordar, esta revista ha estado dos veces a punto de ser dada a conocer, debiendo ser otras tantas veces y por causas fortuitas, postergada. La tercera será la vencida.

Del Guignol

Con regular concurrencia dió anoche su primera función con espectáculos por secciones, la compañía Sainati, en la Opera.

Para hoy el programa que se ha preparado es una variedad inigualable.

Hélo aquí:

A las 17, vermolth, "Le notti dell' Hampton club"; "Scellerata", un acto de Gerolamo Rovetta.

Primera sección, a las 21, "Mezzanote... Cristiani", drama en un acto de Alfred e Machard; "Scellerata".

Segunda sección, a las 22.15, "Le tre maschere", drama en un acto, de Charles Meré; "Il condannato a morte", episodio en un acto de Vittorio Marabini.

Tercera sección a las 23.15, "Un bacio nella notte", drama en 2 actos, de Level; "Condo Glianze".

Sainatti ensaya un "grottesco"

Entre las obras que la compañía Sainati dará a conocer dentro de breves días en la Opera, figura la pieza grotesca en tres actos titulada "Se... lo si dicesse", original de Emilio Mazand. Tiene además esta obra, un prólogo en versos martellianos y por esto y por el estilo brillante en que ha sido escrita, así como por el interés punzante que despierta su desarrollo es dable esperar que entre nosotros recuerde el buen suceso que alcanzara en el viejo mundo.

Festival en el Smart

Mañana por la noche tendrá lugar en ese concurrido teatro en el que actúa Blanca Podestá, una gran función extraordinaria que será dedicada en honor y beneficio de la Asociación J. Crisóstomo Lafinur, cooperadora de la escuela No. 12 del C. E. 9.

Para dicho acto se ha preparado un programa lleno de interés, en el que se destaca la representación por la actriz Blanca Podestá, de "El [illegible]", el gran éxito de ese teatro. Luego intervendrá con números de repertorio, el parodista M. Dion Quijano y la pareja de bailo Castor Silva.

Les Hartús al Mayo

El conocido número hispano de varietés "Les Hartus", de lucida actuación en escenarios del centro, ha sido contratado recientemente por la empresa del Mayo, teatro en el que se presentará el lunes próximo, como fin de fiesta.

Otra obra en ensayo

Además de la pieza cómica "Los caballeros del caño", de Ballesteros y Beltrán, la compañía D'Alessi-Morganti, tiene en ensayo otra producción también de índole cómica. Trátase de "El mate de las Morales", dos actos de Emilio Sánchez, el autor [illegible]vres".

"Musolino"

Hoy por la tarde, en el teatro de Verano, el actor Nunziatta que allí está actuando con su compañía italiana, hará el "Musolino", aquel viejo drama calabrés en que el famoso "brigante" no deja titere con cabeza. Nunziatta en el rol protagónico del drama que hemos nombrado, dice que se desempeña con fidelidad.

"Chichilo" va el viernes

Se ha fijado por la dirección de la compañía Simari, que la anunciada "reprise" del popular sainete de Folco "El casamiento de Chichilo", se realice el próximo viernes en el Apolo.

Mientras seguirían los ensayos de "Un programa de cabaret", de Moroni y Contursi, que será el próximo estreno en el concurrido teatro de Leopoldo y Tomás.

Camila Quiroga ensaya

Además de la comedia de Geraldez "Aimar", cuyos ensayos están muy adelantados, por haber sido ésta obra preparada en la temporada anterior, la compañía de la Sra. Quiroga tiene en preparación el último trabajo en 3 actos, del Dr. Pedro B. Aquino, cuyo título es "Perdida"...

Estas dos obras serán las que ocupen, a su debido tiempo, los primeros turnos de estreno en el Odeón.

Matinée de moda

Para la función de tarde que la compañía [illegible] realizará en el Odeón mañana jueves, se ha elegido la siempre interesante producción "La mujer de Ulises", en la que la compañía de ese teatro siempre ha hallado ancho campo para lucirse.

"El guarda No. 13" repunta

La bonita pieza en tres cuadros de César Bourel, cuyo título va en el encabezamiento y de cuyo buen éxito en el Apolo nos hemos hecho eco varias veces, ocupa hoy nuevamente dos secciones, lo que significa un vigoroso esfuerzo para reconquistar posiciones recientefente desalojadas, llega, pues, hoy, a las 58 representaciones seguidas esa pieza del autor de "Machifú" y es posible que su presencia en el cartel de Simari, se siga prolongando.

Reposición de "El abuelo"

Este hermoso drama del insigne Pérez Galdós, en cuyo papel capital hace Borrás una labor que ha merecido siempre calurosos elogios, será exhumado mañana por la compañía del nombrado intérprete.

Esta reposición se hará en la función de la noche. En vespertina que se inicia a las 17, irá "El rebaño".

Clara Weiss reaparece hoy

El carácter especialísimo de la movediza soubrette se pondrá una vez más de manifiesto, con su resolución de postergar su viaje a Montevideo por una semana, para prolongar entre nosotros y por el mismo lapso de tiempo su estada.

En efecto, ésta noche hará su reaparición, ocupando el escenario del Coliseo, la compañía que bajo la dirección de la aplaudida figura nombrada ha estado actuando últimamente en la Opera con tan buena fortuna. La favorable acogida que alcanzara en su reciente estreno en este teatro, la opereta de género libre "Riquette", de Della Guardia y el maestro Stábile, parece haber hecho adoptar este cambio de frente que viene a redundar en favor de nuestro público, que tendrá así, unos días más de opereta italiana. No es el caso de volver ahora sobre la opereta nombrada. Nos ocupamos de ella a raíz de su estreno hace unos días y la forma en que ha gustado, puede decirse de esta resolución inesperada de Clarita Weiss, de quedarse unos días más entre nosotros para seguir haciendo "Riquette". Demás está decir entonces, que es con esta opereta con la que reaparece esta noche en el teatro de la plaza Libertad.

Precios modestos

En la corta serie de funciones que dará a partir de esta noche, la compañía de ópera italiana Weiss, en el Coliseo, se cobrará el modesto precio de dos pesos la platea.

Más populares que estos precios no se han de ver ni en los que cobra Chalapin para cantarle a su pueblo de Petrograd.

DEL ELENCO DE ANGELINA PAGANO

Mario Bellesi, correcto actor que ha venido destacándose en papeles de responsabilidad y que perseverando en el estudio llegará a ser un actor en toda la línea.

Reuniones de moda en el Sarmiento

Los hermanos Ratti en el deseo de favorecer a los que con su presencia han contribuído al buen éxito de la actual temporada han resuelto inaugurar hoy las reuniones de moda en los que los citados intérpretes repartirán perfumes a todos los concurrentes.

Además, más tarde estas funciones se cumplirán en el sentido de revestirlas de mayor interés, para lo cual se exhibirán modelos novedosos de las casas de moda extranjeras y del país, vestidos por vivientes maniquíes.

Bueno, por lo pronto hoy se repartirán los perfumes y eso ya es algo, representándose además "Un autor en busca de seis personajes" que llega hoy a las 90 representaciones y es seguro que llegará a las cien.

El próximo estreno en el Maipo

Alberto Ballestero y Oscar Beltrán, autores que ya han alcanzado en varias ocasiones el aplauso de nuestro público por sus trabajos cómicos, han dado fin a uno más, el que consta de tres actos breves y se titula "Los caballeros del Caño". Obra ya esta nueva pieza, que es de índole cómica, en la dirección de la compañía Morganti-D'Alessi.

Será el primer estreno en el Maipo, aunque la fecha en que ha re[illegible]zarse no se ha fijado aun, ya que con las piezas que ocupan el cartel actualmente, hay para rato todavía.

Circenses

Sarrasani, para corresponder al continuo favor que el público le dispensa, ha propuesto ofrecer en la función de hoy, un programa superior al que, hasta ahora le ha valido tantos éxitos. Algunos de los nuevos números son únicos en su género y los otros, por su presentación, han de impresionar muy gratamente a los espectadores.

Como gran atracción del nuevo programa puede señalarse el debut de los diez leones sudaneses presentados por la única mujer que se ha dedicado a tan peligrosa y poco femenina tarea. Y hay que convenir en que, si la sola presentación de los reyes de la selva, sorprendentemente adiestrados, constituye de por sí un espectáculo digno de verse, la sensación aumenta por el contraste de aspecto y el temperamento de los animales, fieras todavía, a pesar de su relativa domesticidad, con la figura femenina que se yergue frente a ellos, y que ha sabido domar sus instintos salvajes con el afecto que constantemente les demuestra y que los leones parecen estimar en tal alto grado como pudiera hacerlo cualquier enamorado.

El conjunto de caballos amaestrados que presenta el profesor Echberger realizará nuevos ejercicios; pero en este género ofrece el programa de hoy un número único y verdaderamente insuperable; la presentación simultánea de 50 caballos en la pista, que forman lo que se denomina en el lenguaje técnico del arte circense, un "carroussel" viviente.

Un espectáculo llamado a causar sensación es "La Esfera Misteriosa", número de fantasía y de misterio.

Sarrasani presentará un hermoso caballo andaluz, que responde al nombre de "Prince" que realiza prodigiosos equilibrios sobre un tonel y se columpia a lo largo de toda la pista.

Un perro sabio, más sabio que muchos lucirá sus habilidades, y los hermanos Reinsch presentarán un nuevo número de gimnasia aérea y las "troupes" ecuestres Silvas y Olympia realizarán interesantes ejercicios ecuestres.

El programa de esta noche contiene, en total, diez números nuevos, además de conservar del antiguo aquellos números, como la presentación de los 12 elefantes de la India, más han llamado la atención de nuestro público.

Las representaciones de tarde y noche empezarán a las horas de costumbre, y en la matinée del jueves se ofrecerá, por primera vez el nuevo programa al público infantil.

Mañana estrena Parra

La ya anunciada obra cómica francesa "Cristóbal Colón en la Facultad de Medicina" adaptada por el propio Parra, será estrenada mañana en el Argentino por la compañía del gracioso bufo.

Por lo tanto esta noche se hará allí por última vez, la hilarante pieza de Favaro, "Ni deuda que no se pague", un verdadero éxito personal de Parra que en su papel de Don Liborio ha contribuído durante cuarenta noches a mantener el buen humor de su siempre nutrido público.

En el Casino

El público de este popular music-hall es de los más entusiastas. No repara en ciertos acontecimientos que se producen en la ciudad y que a otros locales de espectáculos les son francamente perjudiciales.

Al Casino, sólo en el caso de ser clausurado, dejaría de concurrir público abundante y entusiasta.

Actualmente con el programa que se ofrece noche a noche allí, se están haciendo funciones muy animadas.

Los números que más gustan son: Maripoli y su colección de cacatúas y papagallos; el chimpancé Charlot, ciclista y motociclista, etc.

El festival de ayer en el Victoria

El maestro Vives que ayer fué muy agasajado, rodeado de los principales intérpretes de "Doña Francisquita" Elena Rau Green

El solo anuncio de la celebración de las primeras cincuenta representaciones de "Doña Francisquita", congregó en el Victoria un público tan numeroso, que no solo agotó todas las localidades, sino que gran parte tuvo que resignarse a no ver la representación.

Todos los números fueron muy aplaudidos, lo mismo las escenas. Parecía que las cincuenta no hubieran hecho mella en la vitalidad de la obra.

Al final de cada acto tuvo que salir el maestro Vives a escena y al final del número titulado "Maruja", tuvo que leer un discurso, que fué muy aplaudido.

Cinematografía

Los contornos juveniles de Norma Talmadge

Indudablemente existen muchas cosas que uno admira en Norma Talmadge, pero el público femenino en una proporción de nueve en diez envidian su perfil. Ella no tiene esos pequeños pero seguros signos de la edad, nada de patas de gallo, ni de músculos faciales señalados, cosas éstas que una mujer equilibrada no puede menos de advertir en otra.

Todos se maravillan de que una actriz como Norma Talmadge cuyo trabajo diario consiste en expresar, fuertes emociones, pueda conservar redondeados y suaves los contornos que uno supone puede tenerlos solamente una jovencita. Norma Talmadge dice que el haberlo alcanzado no es tan dificultoso como parece.

Su receta para la juventud es conservarse en perfectas condiciones físicas. Una simple dieta con poca carne y un poco de chuño o azúcar, dormir mucho tomar a las tardes agua fresca y demasiado ejercicio que estimulen la circulación y entone los músculos de todo el cuerpo. El inmenso beneficio que proviene del ejercicio es absolutamente necesario, para poder gozar de todo lo que se haga. Ella anda a caballo tan amenudo como le es posible, juega al golf y nada todas las mañanas, aunque esté fría el agua. No todas las muchachas es claro, tienen oportunidad de hacer esta clase de ejercicios pero el caminar tanto como puedan es espléndido sustituto de la equitación y golf y en cuanto a la natación Norma dice que puede sustituirse con una buena ducha de agua fría.

Perseverancia con todas estas cosas y cualquier mujer podrá conservarse fresca y joven como Norma Talmadge.

"Bajo falsa indentidad"

Guy Bates Post es uno de los más caracterizados actores de la actual escena norteamericana. Artista de sobrios recursos, de gran dominio del gesto, se ha especializado en la interpretación de caracteres complicados, y esas facultades le han impuesto en el cine recientemente como uno de los más eficaces actores graves.

"Bajo falsa identidad" es una interesante comedia de original asunto, escrita especialmente para que el buen actor desarrolle en un doble papel interpretativo, esas facultades, ya experimentadas en otras producciones de mérito.

El argumento es el siguiente: El diputado Juan Chilcot, del Parlamento inglés, es un notable orador y leader de su partido; pero una afición al borde de la abyección. El problema Europeo se complica gravemente con los últimos acontecimientos políticos, y el partido de Chilcot confía en un discurso de su leader el triunfo definitivo para su ascensión al poder. El orador no está en condiciones de afrontar la prueba, pero animado por un viejo criado y por el cariñoso estímulo de su esposa, se resuelve a hacerlo, aún cuando está seguro de su fracaso.

Aquella noche Chilcot se encuentra con un pariente pobre, Juan Loder, joven periodista que se parece a él como si fueran hermanos gemelos. Chilcot, convencido de que su pariente puede reemplazarlo, engañando a todos con el parecido, le confía su suplantación en el Parlamento y le pide que pronuncie él el discurso que su partido necesita.

Loder así lo hace, obteniendo un triunfo resonante y consiguiendo hacer creer a todo el mundo en la resurrección moral del joven parlamentario. Quien más se sorprende de este cambio es su esposa, Eva Chilcot, a quien el diputado tenía abandonada y cuyo amor despreciaba por predilección a otra dama, Lady Astrapp, especie de vampiresa a quien debe Chilcot toda su decadencia moral.

Ante estos acontecimientos, el verdadero Chilcot no quiere abandonar su cómoda situación de vulgar desconocido, dejando a su pariente y sustituto, en el difícil papel que está desempeñando. Pero no le ocurre lo mismo a Loder, que, una vez cumplida su primordial misión, se siente atraído a la esposa de Chilcot por sus delicadas ternuras y se resiste a continuar en la farsa.

Cuando el periodista va a ser reconocido, en virtud de una serie de acontecimientos inesperados, el destino interviene: Chilcot, víctima de su vicio, muere una tarde en la modesta pieza del periodista, y se le dá sepultura bajo el nombre de Juan Loder, que era la persona que representaba.

Esta circunstancia obliga a Loder a confesar la verdad a Eva y a abandonar el palacio y la situación en que le había colocado el extraño convenio. Pero Eva está enamorada de él y así se lo da a entender en una escena tan delicada como artística.

Loder parte para la guerra que acaba de estallar. Con el transcurso del tiempo las cosas se olvidan, y al terminar la conflagración vuelve el supuesto diputado Chilcot, purificado en carne y en espíritu, a su hogar de Londres, abandonando para siempre la complicada carrera política. Del vicioso diputado Chilcot y del modesto periodista Loder, confundidos en una sola persona, no queda más que el recuerdo...

Esta interesante película, ejecutada con todo el arte y la eficacia que el "Primer Circuito" sabe dar a sus producciones de categoría, ha sido interpretada, además de por Bates Post, por artistas notables como Marcia Manon, Lawson Butt, Ervert Standing, Ruth Sinclair, E. M. Kimbal, etc., etc.

"MOULIN ROUGE"
Maipú 340 - U. Telef. 7149, Avenida
Gran éxito de la American Jazz Band
"KOSARIN"
60 bailarinas profesionales
Numerosas artistas europeas.
SECCIONES: TANGO, SOIREE Y CHAMPAGNE
SALONES RESERVADOS

TALLER DE GRABADOS
ALEJ. N. BARÉS
BUENOS AIRES
686 - Bmé. MITRE - 688

CARRERAS DE CABALLOS

Hijo Mío el primer vencedor de Sisley ha seguido en excelentes condiciones. Hasta el 13 de julio no tiene compromisos clásicos

El hijo de Saint Wolf, que por distintas causas ha llegado a tener su página interesante en el turf, ha seguido en inmejorables condiciones después de su ruidosa victoria sobre Sisley, pero como no tiene compromiso a cumplir por ahora se le lleva con toda moderación.

Hijo Mío, que reaparecerá en el mes de julio en el clásico Maipú fué ensayado esta mañana por el aprendiz Riego en 700 metros a voluntad.

Lito no progresa

Este hijo de Vadarkablar, no adelanta mayormente.

Dirigido por el peón, cubrió hoy 700 metros sin mayor resultado.

Destino ha reanudado sus ejercicios

El hijo de Rodil, está muy lindo y no tardará en colocarse en buenas condiciones.

Con el jockey Altamiranda cubrió hoy 700 metros al freno.

Mi Pasión no responde a lo bien que anda en privado

Esta hija de Papanatas que corrió el domingo sin tener mayor figuración, no respondió a lo mucho que andaba en privado.

Mi Pasión, dirigida por el peón, hizo un suave aprotnte en 600 metros.

Cosquillosa debutará el domingo

La hija de Tracery, es sumamente veloz, y el próximo domingo puede obtener su primera victoria en la prueba de potrancas perdedoras.

El jockey Lema, la trabajó hoy en 1000 metros.

¡Que Peine! notardará en ganar

Conserva el buen estado que se le conoce este hijo de Larrea, que se ha desempeñado satisfactoriamente en las últimas carreras que ha disputado.

Dirigido por R. V. Lanatti ¡Qué Peine! fué trabajado esta mañana sobre la partida, como un simple ejercicio de salud.

Frangollo corre el domingo

El representante del stud Indécis está listo para abandonar la categoría de perdedor a que pertenec.

Dirigido por M. Lema y a la par de Pelanerún cubrió hoy 600 metros con buen éxito.

Kalfukir va a intervenir el domingo en el handicap final del programa

Sigue relativamente bien de su dolencia mano este hijo de Craganour.

Kalfukir, que ha sido inscripto para el próximo domingo en el handicap final, está en condiciones de desempeñarse admirablemente.

Con el aprendiz S. Pintado esta mañana trabajó en 1000 metros.

Calcador viene completando su estado

El hijo de Moreno que ha sido beneficiado con un prolongado reposo, ya cumple sus ejercicios con regularidad.

Calcador que no tardará mucho tiempo en encontrarse en condiciones de reaparecer, fué trabajado hoy en la partida, dirigido por el aprendiz Casaigne.

Micrón y Festivo serán llevados a La Plata

Estos dos representantes del stud Abrojo que no tenían mayor programa en Palermo, serán llevados a La Plata, donde pueden resultar buenos ganadores.

Tin Tan reaparecerá el domingo

Luce un alto grado de preparación esta hija de Cyllene, que no fué de la partida el pasado domingo en las pruebas en que figuraba inscripta.

Tin Tan, que correrá la próxima reunión, fué trabajada hoy por J. Vecino en 700 metros, con buen resultado.

Supremacia y Riddle aprontaron apareados

Estos dos caballos, se encuentran en óptimas condiciones de preparación, y pueden desempeñarse bien en la primera prueba que disputen.

Supremacia con Arcuri y Riddle con Riero, fueron trabajados hoy en 1000 metros.

Rienzi llevará un serio adversario en Punch

El hijo de Diamond Jubilée, que al abandonar la categoría de perdedor lo hizo en gran estilo y mejor tiempo, será de la partida el próximo domingo en la prueba de 2 años ganadores, donde puede adjudicarse su segunda victoria.

Rienzi, que en esa carrera tendrá que medirse con Punch que anda mucho, produjo hoy un suave ejercicio en los 700 metros.

Miseltoe, Ouro Preto y Teladí aprontaron en 1000 metros

Estos tres pupilos del entraineur Alfonso Salvatti, andan mucho en privado y pueden ganar cuando uno menos se lo piense.

Miseltoe en Cabrera, Ouro Preto con Leguisamo y Teladí con Coronel, cubrieron hoy 1000 metros a voluntad.

Selim se prepara para reaparecer en el clásico Güemes

El excelente hijo de Mojinete, que en tan buen estilo se impuso en las dos únicas carreras que disputó, se está aprontando para reaparecer en el clásico Güemes.

Selim, dirigido por el jockey Pelletier, fué trabajado hoy en 1000 metros, con buen resultado.

Charro andaba esta mañana en la pista

A pesar de la grave dolencia que lo alejó de las pistas a este pupilo de Naciano Moreno se le ha tenido siempre en training, a fin de hacer las últimas tentativas para hacerle disputar algunas carreras.

Charro, dirigido por E. Lema, esta mañana fué ejercitado en 700 metros con moderación.

Hipódromo Argentino

1.a Carrera — 2000 metros

1	Integral	57 no corre
2	Sensitivo	56 F. Arcuri
3	Cartaginés	56 J. Lagomarsino
4	Insurrecto	56 R. Pelletier
5	Nopalito	53 X. X.
6	Cabarí	52 A. Quinteros
7	Nivel	51 E. Lema ap.
8	Cepillo	51 R. Rodríguez
9	Ouro Preto	50 I. Leguisamo
10	Largador	49 X. X.
11	Tin Tan	48 J. Riero
12	Civil	48 M. Altamiranda
13	Redoblao	47 J. Garrido
14	Idolo	45 X. X.
15	Erato	44 V. Casaigne

EL GRAN PREMIO NACIONAL DE 1918

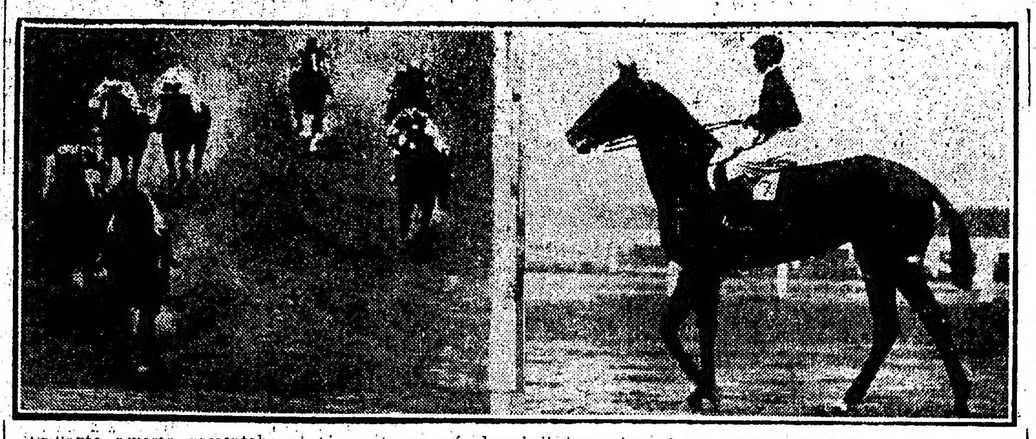

Brillante aspecto presentaba el hipódromo ayer tarde; como día de grandes acontecimientos, ninguno de nuestros más distinguidos sportsmen faltaron a la cita y en todas partes se notaba el enorme entusiasmo con que era esperado el desarrollo del Gran Premio Nacional, la prueba más importante de nuestro turf.

Omega se ha consagrado definitivamente, adjudicándose en magistral estilo la carrera, siguiendo el tren de la misma en los primeros puestos y atacando con muchos bríos en la recta, como lo hacen los que poseen verdaderamente condiciones estimables.

La pupila del stud Los Rosales es buena derecha y ha respondido en un todo a la corrida que tenía en privado; en adelante hay que reconocerle todos los méritos a que su victoria le hace acreedora, porque los ha obtenido en franca lucha, definiendo claramente con los mejores productos del año las posiciones en los tramos finales y ganando en buena ley.

Para unos se despejó la incógnita, para otros la duda subsiste; las conjeturas más descabelladas se han oido con motivo de este Gran Premio Nacional, uno de los que más expectativa había despertado entre los aficionados en los últimos tiempos, uno de esos clásicos que llaman justamente la atención, no por el interés de ser la carrera mejor retribuída de la temporada, ni por tratarse de la conquista del título de "crack de la generación", sino por el mero hecho de que mientras unos negaban las bondades de éste o aquél candidato, los de la "oposición" sostenían que era todo lo contrario.

Se inclinaba la mayoría por Caricato por sus brillantes victorias anteriores, se decía del hijo de Craganour que no estaba en el estado de otras veces y visto el resultado se asegura que su carrera es falsa pero ¿debe conceptuarse también falsa la de Fantasio?, porque ambos han repetido "matemáticamente" sus performances anteriores y si la del primero es falsa la del segundo debe serlo también. Supongamos así por el momento.

Brillante ha sido el triunfo de Omega que siguiendo en los primeros puestos el tren de Cad aun tuvo energías para batirlo fácilmente y resistir la formidable atropellada que lo llevó Su Majestad en los tramos finales tratando de defender a su compañero de stud, brillante decimos porque la potranca del stud Los Rosales se señala como una de las grandes yeguas que han de honrar con el tiempo el elevage nacional. Hoy Omega se ha consagrado definitivamente. No es esto sólo lo que nos ha demostrado el desarrollo del Gran Premio Nacional: se ha podido ver además la rehabilitación completa de Su Majestad que ha dominado netamente a sus vencedores del Jockey Club y la razón que nos asistía cuando asegurábamos que ¡Iup! y All Eyes estaban de más en la importante carrera.

Omega fué la heroína de la fiesta de ayer. La hija de Your Majesty anotá en su haber el "título" mayor que puede alcanzar un producto en su campaña; su consagración es un hecho y su nombre se inscribirá por esta misma razón al lado del de los grandes campeones del turf argentino.

2.a Carrera — 1000 metros

1	Alcaidia	54 A. Grassi
2	Kissing	54 no corre
3	Silueta	54 X. X.
4	Sta. Cecilia	54 E. Canesa
5	La Licorne	54 G. Ardouin
6	Plaza Fuerte	54 M. Acosta
7	La Cigarra	54 E. Orduna
8	Tracista	54 X. X.
9	Cosquillosa	54 M. Lema
10	Esquiva	54 E. Ruiz
11	Audacia	54 J. Bastias
12	Nativa	54 X. X.
13	Leonica	54 no corre
14	Santidad	54 no corre
15	Futileza	54 S. Cavo
16	Sisebuta	54 X. X.
17	Severa	54 R. V. Lanatti
18	Princess	54 R. Rodríguez
19	Miss Rose	54 R. Pelletier
20	Aramatica	54 M. de Biassi

3.a Carrera — 1000 metros

1	Ariel	54 E. Saavedra
2	Akipus	54 T. N. Fernández
3	Bogey	54 J. Garrido
4	Guillotin	54 M. Acosta
5	Carlitos	54 J. Canal
6	Ayelo	54 X. X.
7	Metearico	54 X. X.
8	Sauzal	54 no corre
9	Sonido	54 E. Ruiz
10	Murano	54 M. Altamiranda
11	Prudencio	54 G. Ardouin
12	Fricot	54 E. Canesa
13	Frangollo	54 M. Lema
14	Confidente	54 S. Caro
15	Venablo	54 F. Arcuri
16	Laberinto	54 X. X.
17	Lábaro	54 R. V. Lanatti
18	Parrulo	54 E. Sormani
19	Pocas Pilchas	54 E. Peñaloza
20	Every	54 no corre
21	Paltoquet	54 I. Leguisamo
22	Talón Blanco	54 M. Coronel
23	Fangal	54 A. Quinteros

4.a Carrera — 1600 metros

1	El Regente	60 no corre
2	Musette	54 E. Lema
3	Cháchara	55 F. Orduna
4	No Griten	55 E. Saavedra
5	Veneciano	54 M. Acosta
6	Mason	54 X. X.
7	Eclat	53 R. Pelletier
8	Ranquileó	53 no corre
9	Casto	52 A. Quinteros
10	Frisiano	52 A. Lallana
11	Parola	51 no corre
12	G. Colorada	50 M. di Biassi
13	Attaché	50 I. Leguisamo
14	Queyapí	49 G. Fernández
15	Mazepa	49 dudoso
16	Indian Chief	48 no corre
17	Iniciador	48 X. X.
18	Arangine	48 X. X.
19	Winchester	48 X. X.
10	Rodido	48 J. Garrido

5.a Carrera — 2000 metros

1	Tangage	59 J. Canal
2	Brincador	57 no corre
3	Místico	57 no corre
4	Movedizo	55 F. Arcuri
5	Juventas	55 no corre
6	Tapial	53 no corre
7	Polvorín	53 no corre

6.a Carrera — 1200 metros

1	Rienzi	52 R. Peña
2	Punch	52 I. Leguisamo
3	Farándula	50 M. Acosta
4	Costa Rica	50 M. Altamiranda

7.a Carrera — 1600 metros

1	Teladí	57 M. Corral.
2	Poully	55 R. Gómez.
3	Copiapó	55 J. Leguisamo.
4	Pacú	52 J. Garrido.
5	Juventas	53 S. Pintado.
6	Pardón	52 J. Vecino.
7	Atención	52 M. Altamiranda.
8	Lanzafuego	46 Garrido.
9	Brasileña	44 Cardoso.
10	Meneguina	43 V. Casaigne.
11	Ranquelero	42 M. de Biasi
12	Merry Star	42 M. Acosta.
13	Rienzi	52 G. Lema.
14	Punch	52 R. Peña.
15	Farándula	50 J. Leguisamo.
16	Costa Rica	50 M. Altamiranda.

8.a Carrera — 2200 metros

1	Paslia	59 S. Pintado
2	Kalfúkir	52 J. Vecino.
3	Apogeo	51 G. oyeneche.
4	Integral	51 J. Leguisamo.
5	Sensitivo	49 No corre.
6	La Dicha	49 J. Lema.
7	Narval	48 J.Garrido.
9	Nexvo	47 R. Rodríguez.
10	Luisillo	45 M. Acosta.
10	Morrongo	42 V. Casaigne.
11	Almirante	42 X. X.
12	Overall	41 S. P. Carabajal.

Your Star el irrasible hijo de Your Majesty

A pesar de que este pupilo del entraineur Vicente Pérez anda una enormidad en privado, no responde en público a esos buenos aprontes.

Hoy lo vimos hacer una partida al freno sobre 600 metros, dirigido por R. Pelletier.

Solitaria correrá en breve

Esta representante de la Petite Ecurie en cuanto recupere su forma completa será presentada a disputar alguna carrera handicap.

Solitaria, dirigida por R. Pelletier, cubrió 700 metros demostrando encontrarse en excelentes condiciones.

Pashá y General Prim son ejercitados en 800 metros

A estos dos representantes del entraineur de los Santos se les trabaja regularmente.

Pashá con S. Pintado y a la par de General Prim con el peón, fueron ensayados en 800 metros.

Encrucijada no vala gran cosa

Esta floja hija de Lord Baúl, está en reposo.

La pupila del entraineur R. Aquino que para ganar, en Palermo tendrá que progresar, trabajó hoy en 600 metros dirigida por el peón.

El Obrero es muy ligero

Cuando a este hijo de Fisherman se ta, posiblemente ntendrá su primera victoria.

Dirigido por A. Lallana, cubrió hoy 700 metros al freno.

Comentario sobre el peso que le corespondió a Taylor en un handicap del hipódromo de Maroñas

Taylor y los 67 kilos

En la prueba de fondo de la reunión próxima se encontraba anotado el notable campeón de la ecurie B. F., cargando la friolera de 67 kilos peso exagerado, a nuestro modo de ver y que trajo como consecuencia el forfait del hijo de Saint Wolf. No vamos a creer que Taylor debió llevar en esa carrera un peso exiguo, ni siquiera mediano, pero opinamos que los 67 kilos que le acomodaron representa sencillamente una exageración. Rara vez le corresponde a un animal carga tan excesiva y estamos cansados de ver a parejeros de verdaderas bondades anotados en pruebas análogas, pero llevando a lo sumo 60 o 62 kilos.

Estos casos traen como consecuencia, el alejamiento de muchos animales de nuestro medio, pués es indudable que de esa forma, pocas probabilidades les queda en nuestro circo y necesariamente tienen que emigrar en busca de programas más equitativos.

En el caso de Taylor, los 67 kilos vienen a perjudicarlo doblemente, pues, sabido es que el pupilo de Rijo será llevad de un momento a otro a Palermo, donde se ha de tener en cuenta probablemente el peso que le corresponde en los handicaps en nuestro medio.

No es de esta manera que la institución debe estimular a las ecuries y en el caso de la del señor Font, mucho menos, pues, conocidos perfectamente de todos, son los esfuerzos de su propietario por llevar adelante con su cooperación, la obra que el Jockey Club, se encuentra empeñado hace muchos años, ayudando con el contingente de su stud y con su fibra de verdadero aficionado y sportsman a tal simpática causa.

Además, los pupilos del B. F. representan para el, publico una garantía cada vez que bajan a la arena a dirimir supremacias y no lo podrán continuar haciendo, si se le mete encima una catedral de plomo, eliminándole con ell otoda chance, ya que se ven obligados a otorgar ventajas formidables, imposibles de dar.

Es necesario que se tenga un poco más de contemplaciones en casos como el que nos ocupa — sin hacer con ello favores ni distingos — y así lo esperamos de las personas sensatas encargadas de tales asuntos, lo que vendrá a beneficiar a todos un poco, in molestar a nadie.

Insurrecto y Murmullo trabajan apareados

Excelente es, el estado de estos dos representantes de la Petite Ecurie.

Insurrecto que anuncia su rentrée para el próximo domingo, tiene un compromiso sumamente favorable. Hoy dirigido por R. Pelletier y a la par de Murmullo con el peón, el representante de la Petite Ecurie cubrió 700 metros en buen estilo.

En el compromiso de que hacemos mención, el hijo de San Jorge lleva de principal adversario a Cartaginés, que tiene una excelente corrida para este mismo compromiso.

La Dicha que ha tenido un reposo se trabaja y está lista

En muy buenas condiciones está, esta hija de San Vicente que figura anotada en el handicap final del próximo domingo.

La Dicha piloteada por E. Cancsa, trabajó hoy en 800 metros desempeñándose discretamente.

Barbijo mantiene su buen estado de preparación

En brillantes condiciones continúa el hijo de Amsterdam que está en tren de hacer irreprochable papel en cualquier prueba que dispute.

Barbijo dirigido por R. Rodríguez cubrió hoy 700 metros en la pista fangosa sin ser mayormente exigido.

Temperley

Asignaciones de peso para el domingo próximo:

Premio Pórfido, distancia 1400 metros: Mederic, 59 kilos, Plumazo, 57, Juzgado 56, Valgris, 55, El Indio, 54, Cañón, 54, Alfereta 52, Jorge Ferro 52, Lansing 52, Matalobos 52, Granadero II 49, El Héroe 49, Pocatela 48.

Premio Costa Rica, distancia 1200 metros: Hernán Cortés 56, Nublado 56, Contramano 56, Legionario 56, Oeste 56, Din 56, Negrito 56, Glisseur 56, Teos 56, Fleur du Mal 54, Habladora 54, Risita 54, Tritonia 54, rinchera 54.

Premio Sensitivo distancia 1300 metros: Yodo 57, Ensing 57, iBen 57, Mago 57, Chanilao 57, Nel Disco 57, Lens 57, Burlador 57, Olvido 57, Gorgorito 57, Porvenir 57, Irónico, 57, Almagro 57, Alferecía 55, Griseta 55, Naviña 55, Púa Brava 55, La Elena 52, Lagartijo 51.

Premio Capablanca, distancia 1400 metros: Impromptus, 57, Fidalgo 58, La Trilla 54, Cylleval 54, Criollito 53, My Victory 53, Machito 51, The Victory 51, Campo Abierto 50, Tigris 49, Tte. Lugones 48, Pimentón 48, Inti 48.

Premio Rienzi, distancia 100 metros: Gil 57, Trapisonda 57, Batelera 57, Ardagh 57, Saraca 57, Peonía 54, Naviña 51, Tina II 51, Tarantella 51, Zafa Real 48, Oleigrá 48.

Premio Condenador, distancia 1100 metros: Little King 56, Le Bleu 56, Don David G. 53, Almogovor 56, Toledano 56, Lolito 56, Albertito 56, Cayó Nieve 54, Preclaro 53, Nel Disco 53, India Rubia 51.

Premio Galense, distancia 2000 metros: Gentloman 56, Caretudo 56, Chápiro 56, Gorostiaga 56, Puno 56, Apoliyao 56, Fulgente 56, Jedo 56, Zin 56, Yupanqui 56, Ginés 56, Lagartijo 56, Motin 56, Antuco 56, Boa 54, Sisa 54.

Rosario

Hipódromo Independencia

Asignación de pesos para el 11 de mayo

Premio Caramurú (1921), 1500 metros. — Taimada 57 kilos, Onerosa 55, Lord Black 54, Olla 54, Guante Blanco 53, Pinturero 49, Kestrel 48, Wasl 45, Arnea 44, Marius 42, Michungo 42, Billetudo 40.

Premio Gleam (1923), 2000 metros — Marcelaino 63, Telilla 55, Pandour 54, Taimada 51, Bicho Feo 50, Libertario 49, Don Rodrigo 43, Estero 46, Sagunto 44, L'Empereur 42, Piocha 42, Kymosh 40.

Día 18 de mayo

Premio Criadores, 2000 metros. — Telilla 60 kilos; Taimada 56, Onerosa 54, Romana 54, Castellana 53, Mi Alma 48, Juet in Time 48, Piragua 47, Kábila 40, Entreverada 40, Oferta 40.

Charmingüina y La Moda cambian de cuidador

A estos dos pensionistas de B. Cardinalli se los pasaron a P. Sánchez.

Puede ser que allí se confirme aquello de formidable bombo...

Turf Uruguayo

Programa completo para la reunión del domingo.

COMPETIDORES Y MONTAS

Primera carrera. — 1.300 metros

1	Wolf 55, J. R. Montero.	
2	Pichihuitrú 55, M. Tapia.	
3	Don César 55|51, M. C. Alvarez.	
4	Cabeza de Oro 55, S. Sosa.	
5	Packard 55, X. X.	
6	Cloro 55, S. Batista.	
7	Zurda 53, X. X.	
8	La Uruguaya 53|50, E. A. Díaz.	
9	Lady 53, J. Batista.	

Segunda carrera — 1.500 metros

1	Ecuador 54, P. Batista.	
2	Panete 51, M. Tapia.	
3	Aster 52, no corre.	
4	Radoline 49, P. C. Moreno.	
5	Quintéros 48, H. P. Cía.	
6	(Gabriel 48, X. X.	
7	(Gioconda 46. No corre.	
8	(Guinda 43. No corre.	
9	Quelquesfleurs 48, S. Batista.	
10	Comedia 46|42, R. Rodríguez.	
11	Chandler 45. No corre.	
12	Izarra 45|41, E. Batista.	
13	Luquillas 45. No corre.	

Tercera carrera — 1.000 metros

1	Pleno 56, A. Pérez.	
3	(Cardal 50, A. Batista.	
4	Don Manuel 52, M. Tapia.	
5	Pepe 50, X. X.	
6	Hirondeau 50, J. Batista.	
7	Don Gregorio 50, S. Sosa.	
8	Luchador 49, No corre.	
9	Sidonia 48, P. C. Moreno.	
10	Black Fox 48, X. X.	
11	Vigilant 48, V. de Bernoche.	
12	Mulato 48, H. P. Cía.	
13	Remero 47, No corre.	
14	Lucas Gómez 45, M. Lenzina.	
15	Nubarrón II 45, S. Batista.	
15	Moritz 43, E. Batista.	

Cuarta carrera — 1.100 metros

1	Vadarqueacer 54, A. Batista.	
2	Aullido 54, M. Tapia.	
3	Copín 54, A. Pérez.	
4	Espadilla 52, G. Ponciolo.	
5	La Jarratiere 52, F. A. Gómez.	
6	Chére Petite 52, C. Ferragut.	
7	(Bloisfleury 52, S. Batista.	
8	(Lanja 52, H. P. Cía.	

Quinta carrera — 1.300 metros

1	(Vale 54 kilos, H. P. Cía.	
2	(Zumbido 54, P. C. Moreno.	
3	Lutín 54, M. Tapia.	
4	El Pocho 54, A. Batista.	
5	Alto Vuelo 54, No corre.	
6	Flamarión 54, No corre.	
7	La Nena 52, A. Pérez.	
8	Lightfoot 52, B. Gómez.	
9	Rose de Noel 52, G. Ponciolo.	

Sexta carrera — 1.800 metros

1	Limestone 57|54, E. A. Díaz.	
2	Charmer 51|47, E. Batista.	
3	Monsieur 48, S. Batista.	
4	Yesquero 47, X. X.	
5	Garrafal 46, No corre.	
6	Andresito 46, X. X.	
1	Gran Pasha 57|54, kilos, A. A. Díaz.	
2	Passe ar Tout 57, A. Pérez.	
3	Don Mateo 54, C. Ferragut.	
4	Caiira 53, M. Tapia.	
5	Nunca más 52, P. C. Moreno.	
6	Armentario 45, X. X.	

Octava carrera — 2.500 metros

1	Abd-el-Krim 57 kilos, A. Batista.	
2	Otman 54|51, E. A. Díaz.	
3	Menos Mal 50|46, R. Rodríguez.	
4	(Milonguero 50, S. Batista.	
5	(Chinchilla 40, No corre.	
6	Brasilera 49, P. C. Moreno.	

San Martín

Programa completo para la reunión de idomingo:

Primera carrera, premio Tropezón, 1.000 metros.— Silbato, 56 kilos; Aníbal II, 56; Calendario, 56; Miguel Angel, 55; El Manco, 54; Legislador, 53; Colmo, 55; Abolengo 53, Niña Bien 52, Musmón 52, Compinche 52, Din 52, Spécula 48, Obimba 51, Francischi 50, Chanilao 50, Meltoval 50, Susen 50, Mi Tormento 50, Dayby Day 50, Dabinioca 50, La Lechera 49, Cusquita 48.

Segunda carrera. Premio Sonajero, 1400 metros.— Le Solitaire 56 kilos. Un Tanto 55, Rompegalas 55, Atento 55, La Bastille 54, La Gitanilla 53, Nativo 53, Saboyana 53, Resero 52, Lucien Simón 52, Pary Boat 52, Tropezón 52, Jalapa 52, Pic Pic 52, Tectotun 52, D. Roberts 52, Palantelen 51, Torreón 51, Nitrique 51, Sensato 50, Primaveral 50, It a Long 50, Old China 49, Barricada 49, Sultanita 48, Presuntuosa 48, Mi Pollo 46, Rodolfo 46.

Tercera carrera. Precio Piolita, 1000 metros.— Tarugo 56 kilos, Manchego 56, Chiclanero 56, Rodolfo 56, Patriranco 56, Anda Niño 56, Jejen 56, Parejito 56, Vistalta 56, Espanto 56, Requiebro 56, Obimba 54, Belise 54, Lucky Card 54, Redentora 54, Vida 54, Alca 54, La Conti 54, Finura 54, Loja 54, Diana 54, Pobrecosa 54, All Fairy 54, Sol Ardiente 54, Rastra 48.

Cuarta carrera. Premio Rosa Roja, 1300 metros.— Antaño, 63 kilos, Sangre Fuerte 59, Girasol 54, Don Emilio 54, Bay Rum 53, Bagatelle 50, Mr. Dick 49, Cartuja 48, Clarinete 45, Jocoli 45, Atento 44, Fortíssimo 44, Sarsfield 44, Gracelless 42, Siderita 42, Sello 42, Solitaria 42, El Francesito 42.

Quinta carrera. Premio The Victory. 2000 metros.— Don't 58 kilos, Judas 56, Peregrino 56, Rumor 51, Magnífico 50, Farman 49, Lord Cecil 49, Fedora 48, Favorito 46, Jornalero 45, Carmen 43, Resero 43.

Sexta carrera. Premio Faquir, 1500 metros.— Sangre Fuerte 57 kilos, Romanoff 56, Childerico 56, Esdepaja 53, Don't 53, Sonajero 53, Arador 52, Ulcret 52, Favorito 52, Entrevero XII 52, Clarinete 52, Flor de Fango 52, Fortíssimo 51, Ghditano 51, Are en Ciel 50, Pródigo 50, Jaleo 50, Farman 50, Bergantín 50, Obérdan 50, Pescador 50, Petit Cehri 50, Brasero 50, Ferry Boat 50, Paddy 50, Jocoli 50, Giovanotto 50.

Séptima carrera. Premio Old China, 1400 metros — Siderita 56, Alfería 56, Pleropus 50, Mamuret 54, Lusie 53, Gijona 53, Clarisa 53, Rosa Roja 53, Piolita 51, Estigia 50, Piola 50, Rienda 50, Dimancheuse 50, Double Faced 50, Bien llegada 50, Osa Mayor 50, Heligoland 50, Justita 48.

$ 250 $ 250 $ 250 $ 250

PUENTE del INCA

9 días de turismo y descanso

Pasajes de ida y vuelta con cama y comidas en los trenes, pensión en el Hotel Puente del Inca, Baños termales y excursiones.

Soliciten informes a la COMPAÑIA DE HOTELES SUD-AMERICANOS

FLORIDA 753 Bs. Aires

Cigarrillos Dólar

20, 30 y 40 cts.

CONSERVAN SIEMPRE LA BUENA CALIDAD

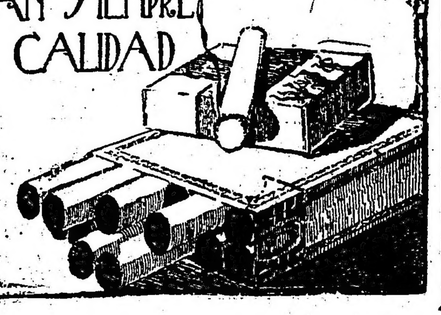

J. S. ONAGOITY & Cía. HUMBERTO 1º 1256 FABRICA INDEPENDIENTE

ES NECESARIO EMPLEAR METODOS CIENTIFICOS DE CULTIVO

de acuerdo con la naturaleza de las tierras, ya se trate de zonas lluviosas, de secano o de regadío.

CON EL MISMO TRABAJO SE OBTENDRA UNA PRODUCCION MAYOR, DE MEJOR CLASE, Y, POR LO TANTO, DE MAYOR PRECIO.

EL FERROCARRIL DEL SUD cuenta con personal competente para evacuar toda consulta que le sea formulada sobre asuntos agropecuarios.

Soliciten los folletos publicados por esta Empresa, que se remite GRATUITAMENTE a los agricultores, chacareros, etc., radicados en nuestra línea.

Dirigirse al Jefe del Departamento Comercial del F. C. Sud-Plaza Constitución-Buenos Aires.

LA ADMINISTRACION.

¡Un peso por mes!

Venia a plazos de

Planchas
Discos-Calentadores
Calentadores para líquidos

Se efectuarán en adelante a los clientes de nuestras siguientes Sucursales:

Belgrano: Cabildo 2239
Palermo: Santa Fe 3002
Flores: Rivadavia 7124
Triunvirato: Triunvirato 261
Almagro: Rivadavia 4447
Barracas: Pinzón 1617
Patricios: Caseros 2858

Compañía Hispano Americana de Electricidad

Mundo comercial

BOLSA DE CEREALES

Ventas de hoy

Trigo varias clases.— 505 bolsas, Once, a $ 11.40, Benvenuto Hnos.; 135 Sola, 11.20, Palacios Hnos.; 638 Once, a 11, aGreía Ltda.; 135 Once, C. B. A., 10.85, Ceberio Hnos.; 731 Sola, 10.70, S. y Bercetche; 348 B. Aires, 10.90, F. Puecio; 329 Buenos Aires, 10.90, Olano Díaz y Cía.; 390 B. Aires, 10.90, Perlender y Cía.; 15 Sola, 10.40, Luis Augier; 50 Once, 10.40, Palacios Hnos.; 660 Sola, 10.45, Juan Bayona; 360 Sola, 10, Devoto Ltda.; 318 B. Aires, 9.70, I. y E. Pillitz.

Trigo Tangaro.— 740 bolsas, Sola, 10.70, Oscamou y Cía.

Maíz morocho perla.— 370 bolsas, Once, a 10, Avalos, Salazar y Cía.

Maíz colorado.— 235 bolsas, Palermo, 8.20, Crespo y Rodríguez; 375 Once, 7.60, Gnecco y Bloch.

Maíz amarillo.— 720 bolsas, Sola, a 7.70, Benvenuto Hnos.; 869 Buenos Aires, 7.60, 190 Retiro Norte, 7.70, C. y B. Rossi; 358 Buenos Aires, 7.65, Avalos Salazar y Cía. 190 Retiro, N 7.70, Benvenuto Hnos.; 178 Sola, 7.50, id.; 359 B. A., 7.65, Avalos Salazar y Cía. 634 Once, 7.60, S. y Bercetche;

Avena. — 125 bolsas, Once, a 7.70, Benvenuto Hnos.; 170 id. a 7.70, id.; 320 id. a 7.50, Perlender y Cía.; 540 id. a 7.40, M. García y Cía.; 969 Bs. Aires, a 7.30, T. P. y H. Ojea; 424 Once, a 7.30, Palacios Hnos.; 554 Sola, a 7.20, C. Beisz y Cía.; 165 Once, a 7.20, P. y A. Lanusse; 496 Sola, a 7.20, H. Guarrochena; 84 id, a 7, Oscamou y Cía.; 514 Once, a 7, M. Rizzolo y Cía.; 386 Buenos Aires, a 6.90, Bernhard y Cía.; 242 Once, a 6.90, Once, C. F. Polledo; 445 F. Lacroze, a 6.70, Saint Fréres; 211 Sola, a 6.65, A. A. Ojea y Cía.

Cebada. — 75 bolsas Once, a 8.30, Benvenuto Hnos.; 90 id. a 8.30, García Hnos. y Cía.; 45 Sola, a 7, Palacios Hnos.

Lino. — 176 bolsas Sola, a 19.10, Saint Fréres; 237 a 19, Once, T. P. y H. Ojea; 640 Sola, id; 374 id, a 19, id; 279 Once C. B. A., a 18.90, Ceberio Hnos.; 912 Sola, a 18.90, R. D. Barker y Cía.; 290 Once a 18.40, J. Balbiani y Hnos.; 81 id, a 18.30, Cordiviola y Cía.; 293 Sola, a 18, Chapar y Cía.; 631 Once, a 18, Saint Fréres; 330 Sola a 17.70, Alonso y Blaquier; 25 id, a 17.50, T. Zacarías; 58 Buenos Aires, a 16.50, J. E. Costa y Cía.; 605 Once, a 16.80, Palacios Hnos.; 263 id, a 15, H. y Soulez.

Nabo. — 156 bolsas Once, a 18, Crespo y Rodríguez; 115 Palermo, a 17.50, Crespo y Rodríguez; 200 id, a 17.40, Saint Fréres; 232 id, a 16.50, Crespo y Rodríguez; 32 Sola, a 15, Oscamou y Cía.; 101 Buenos Aires, a 17.20, Bernhard y Cía.; 169 Once, a 17, T. P. y H. Ojea; 57 Buenos Aires, a 16.50, Bernhard y Cía.; 24 Once C. B. A., Pening y Cía.; 59 P. Alsina, a 14.50, C. Rejsz y Cía.; 70 Sola, a 13.70, J. E. Costa y Cía.; 11 Depósito, a 13, Oscamou y Cía.; 97 Sola, a 12.50, Urtasun y Cía.

Nabón. — 110 bolsas con lino Once, a 10.80, Perlender y Cía.; 68 id, a 10, M. García y Cía.; 49 Buenos Aires, J. E. Costa y Cía.

Semilla de alfalfa. — 101 bolsas Sola, S. y Bercetche; 43 id, a 8, id; 119 id, a 8, id; 29 id, a 8, Devoto Lda.; 41 id a 7.80, Juan Lalor; 46 Once, a 7.40, Once, S. J. García Anido; 17 Sola, a 7.20, Sola, Devoto Lda.; 11 id, a 7, Suc. B. Sansot; 26 1|2 Once, a 7, A. Bellini y Cía.; 29 Sola, a 6.50, Suc. B. Sansot; 15 Depósito, a 6.20, A. Bellini y Cía.

Arvejas. — 95 bolsas Once, a 1.90 (10 ks.), Benvenuto Hnos.

Alpiste. — 344 bolsas Once, a 35, U. Alzaga y Cía.; 22 id, a 25, Ciceri y Cía.

Triguillo. — 18 bolsas Buenos Aires, con nabo, a 10, J. E. Costa y Cía.

Centeno. — 1.110 bolsas Sola, a 7.35, Sola, Avalos Salazar y Cía.; 76 Buenos Aires, a 7.30, Bernhard y Cía.

Residuos. — 24 bolsas Once, a 3, Codiviola y Cía.

ENTRADA DE CEREALES

Once: 911 bolsas trigo, 760 lino, 54 nabo, 825 maíz. 500 avena, 83 alpiste, 4 alfalfa.

F.C.C.B.A.: 339 bolsas lino, 1469 maíz.

Lacroze: 4320 atados paja.

Bs. Aires: 728 bolsas trigo, 752 harina, 172 maíz, 386 avena. 100 cebada, 321 alpiste, 973 lino, 1053 nabo, 510 maní.

Riachuelo: 522 bolsas trigo, 2487 id maíz, 790 avena.

Sola: 10.445 bolsas trigo. 1400 harina, 976 alpiste, 2361 lino, 524 nabo, 280 maíz, 2681 avena, 422 cebada, 668 alfalfa.

Palermo: 119 bolsas trigo, 185 lino, 180 maíz, 232 cebada, 55 cebadilla.

C. Argentino: 1795 bolsas harina, 406 maní.

Retiro (norte): 1290 bolsas harina, 608 maní.

Puerto: 4591 bolsas trigo.

MERCADO DE PASTO

(Est. Caballito)

Han entrado hoy en este mercado 93 fardos grandes y 284 chicos; en Lacroze: 29 id grandes y 4320 id chicos; en B. Aires 334 fardos grandes y 5722 id chicos; en Palermo, 262 id grandes y 332 id chicos. Total: 718 fardos grandes y 8658 id chicos

Precio de venta: Pasto alfalfa en fardos grandes, de $ 33 a 67 los 1000 kilos; id chicos, de 32 a 65; pasto alfalfa en fardos grandes, de 28 a 52.

MERCADO DE PATATAS

(Est. Casa Amarilla)

Han entrado hoy en este mercado 12.558 bolsas de patatas; en C. Argentino: 128. Total: 12.696.

Precio de venta: Patata según clase, de $ 0.40 a 0.90 los 10 kilos.

MERCADO DE HACIENDA VACUNA

(Liniers)

Predomino en la mañana de hoyel mismo estado de precios flojos que siguiera en días anteriores, a causa del escaso número de compradores que actualmente opera en plaza. Unicamente se cotizaron convenientemente las tropas de vacas especiales, como gordas de consumo.

Los frigoríficos solo se limitaron a hacer pequeñas compras, pero con un margen de precios muy flojos y solo dos o tres fábricas

La entrada del día fué de 4.357 cabezas, clasificadas así:

Novillos, 1.140; vacas, 1.560 y terneros, 1.657.

Las comprasefectuadas por los frigoríficos fueron las siguientes:

Sansinena, 500; La Blanca, 907; The Anglo American, 223 y Saladero Roa Terrarossa y Cía., 155.

AVALOS, SALAZAR y Cía.—
86 vaquillonas, Pampa, a $ 0.15; 14 id. a 0.10; 19 novillitos, Saavedra, a 0.13; 20 id., Pellegrini, a 0.16; 42 vaquillonas, Pinto, a 0.11; 20 vacas, Pampa, a 0.15; 2 vacas id. a $ 80 cada una; 8 novillitos, Tandil, a 0.10; 4 id. Maipú, a 0.10; 19 id. Villegas, a 0.07; 2 vacas, Belgrano, a 0.11; 20 id., Pinto, a 0.115.
AYARRAGARAY y Cía.—
11 vaquillonas, Bragado, a $ 0.0085; 10 novillos id. a 0.10.
BASCARAN FELIPE—
20 terneros, La Dulce, a $ 0.10.
BEAZLEY y MANUEL RODOLFO—
40 vacas, P. Central, a 0.13.
BAYONA y Cía. JOSE.—
91 novillos, Rauch, a 0.17; 2 torunos id. a 0.10.
BELLOCQ e HITA—
23 vacas, Ayacucho, a 0.10; 33 terneros id. a 0.097; 20 id. a 0.10; 5 vacas, Azul a 0.08 1|2; 11 vaquillonas a 0.11; 15 id. a 0.08.
BAYONA JUAN—
88 novillos, Tandil, a 0.182.
CARRIQUIRY, CASAUX y Cía.—
10 novillos, Ayacucho, a 0.152.
CORDIVIOLA y Cía.—
3 terneros, Pehuajó, a 0.10; 15 id. a 0.07.
CHAPAR y Cía.—
4 vaquillonas, Juárez, a 0.15; 27 id. T. T. Lauquen, a 0.09; 9 novillitos id. 0.09.
CASTELLAR Y LUGONES.—
42 terneros, Azul, a 0.10; 10 id. a 0.13.
CRESPO Y RODRIGUEZ—
24 terneros, Santa Fe, a 0.10; 12 id. a 0.14; 4 id. a0.16 1|2; 9 id., Arenales, 0.08; 16 novilliaos, Alem, a 0.10; 18 vaquillonas id. 0.09; 24 terneros, Santa Fe, a 0.12; 26 id. a 0.116.
CALVO NICOLAS A.—
18 vaquillonas Rauch, a 0.13; 20 novillitos a 0.12; 24 vaquillonas a 0.14; 16 id. a 0.28 16 id. a 0.138; 16 id. a 0.132.
DE LOS SANTOS y Cía. JOSE C.—
24 terneros, Ayacucho, a 0.07.
DELFINO Hnos.—
18 vaquillonas, Reserva, a 0.135; 4 id. a 0.135; 2 novillitos a 0.14; 20 terneros a 0.135; 8 id. a 0.13; 9 id. a 0.095.
DEVOTO y Cía. LTDA. TOMAS.—
9 vacas, T. Lauquen, a 0.125; 4 vaquillonas a 0.14; 23terners a 0.12; 10 novillitos a 0.18; 15 vaquillonas, Juárez, a 0.122; 20 id. a 0.12; 11 terneros, T. Lauquen, a 0.10; 16 id. a 0.16; 8 novillos, Ayacucho, a 0.18.
DIAZ Y OLIVARES—
10 vaquillonas, Rivadavia, a 0.102; 22 id. a 0.14; 21 id. a 0.132; 65 id. a 0.135; 21 terneros, Rauch, a 0.13; 30 id. a 0.07.
ESTREME Hnos.—
25 novillitos, Guaminí, a 0.16.
ETCHEVERRY y Cía. JOSE—
39 vacas, Rauch, a 0.14.
ESTEVEZ y Cía. ALDO—
23 vaquillonas, Dorrego, a 0.11.
FERNANDEZ, CASTELLAN y Cía.—
4 vaquillonas, Chivilcoy, a 0.135; 21 vacas a 0.08.
GIBSON Hnos.—
50 novillos, Santa Fe, a 0.07; 26 id. a 0.162.
GOÑI IGNACIO (hijo) Hnos.—
92 terneros, Azul, a 0.085; 8 vaquillonas id. 0.05; 51 terneros a 0.10; 50 id. a 0.08; 73 id. a 0.048; 35 id. Ayacucho, a 0.11.
GENTA Y Cía. PEDRO—
4 novillitos, Q. Quemú, a 0.17; 16 vaquillonas a 0.16; 18 id. a 0.13.
GAY FELICIANO—
25 terneros. Olavarría, a 0.12.
LASCURAIN y ETCHEGARAY—
53 terneros, Saavedra, a 0.05.
LIZARRALDE Hnos.—
21 novillos, Santa Fe, a 0.21; 85 terneros Warnes, a 0.125; 4 vaq. a 0.10.
MANTEL, ALBERA y Cía.—
31 novillitos, T. Lauquen, a 0.17; 9 terneros Saavedra, a 0.08.
MARTINEZ DE HOZ Hnos.—
3 vaquillonas, Lincoln, a 0.14; 8 novillitos a 0.113.
MAZZINO y Cía. ARNALDO—
25 novillitos, Adesuna, a 0.15; 18 vaquillonas, id., 0.14; 29 terneros, id. 0.10; 7 novillitos, Pellegrini, a 0.115.
MARASPIN ANDRES—
25 terneros, Juárez, a 0,16; 24 id. a 0.15.
MENDEZ Hnos. y Cía.—
23 novillos, Dorrego, a 0.17; 29 terneros Villarino, a 0.11; 17 id. a 0.13; 41 id. a 0.15.
NAZAR y HERNANDEZ
3 toros Pilar, 0.08; 11 terneros id. 0.09 4 novillitos id., 0.12.
LALOR JUAN—
15 terneros, Lincoln, a 0.10; 7 id., Monte, a 0.08; 17 id. Córdoba, a 0.15; 23 novillitos id. a 0.156; 2 vaquillonas id. a 0.148; 14 id. a 0.124; 18 id. a 0.124; 14 id. a 0.14; 10 novillitos id. a 0.164; 8 vaquillonas id. a 0.158; 7 novillitos a 0.152; 14 vaquillonas a 0.146; 18 id. Juárez, a 0.14; 17 id. Juárez, a 0.14; 18 id. S. A. de Giles, a 0.138; 16 id. a 0.164, 14 id. a 0.16; 14 id. a 0.146; 11 novillitos id., a 0.158; 6 vacas, Rivadavia, a 0.12; 2 novillos a 0.092; 9 vacas id. a 0.092; 11 vaquillonas, Córdoba, a 0.16; 2 novillos a 0.14; 14 novillitos a 0.194; 5 vaquillonas a 0.19; 11 vacas, Pehuajó, a 0.12; 2 novillos a 0.082; 16 id. a 0.164.
LANUSSE PEDRO Y ANTONIO—
4 terneros, Carlos Casares, 0.07; 16 id. 0.07; 22 id. G. C. Suárez, a 0.065; 18 id. a 0.13; 18 id. a 0.092; 16 id. Carlos Casares, a 0.065; 34 id. Las Flores, a 0.102; 18 id. Rauch, a 0.144; 32 id. a 0.115; 27 novillitos, Santa Fe, a 0.19; 16 vaquillonas id. a 0.148; 10 novillitos a 0.102; 17 vacas Cordoba, a 0.152; 4 id. a 0. 147; 12 id. Azul, a 0.142; 10 id. a 0.142.
PALACIOS Hnos.—
55 terneros, Olavarría, a 0.085.
POBLEDO CASIMIRO F.—
22 novillos, Balcarce, a 0.17.
PEGASANO R. y Cía. M.—
3 vaquillonas, Rauch, a 0.136; 8 vacas id. a 0.126; 14 novilliso a 0.14.
FRAGOR e hijo.—
46 mamones, Juancho, a 0.08; 34 id. a 0.07; 135 terneros a 0.10.
PAREDES EDUARDO—
35 mamones, San Nicolás, a 0.07.
PARERA M. CARLOS—
8 vacas, Zárate, a 0.12; 10 id. a 0.10; 21 id. a 0.92; 5 terneros a 0.16 1|2; 2 novillitos a 0.16 1|2.
PATRON FERNANDO L.—
35 novillos, G. Belgrano, a 0.172; 9 vacas a 0.135; 11 terneros San Luis, a 0.09 25 id. Lincoln, a 0.09; 13 id., Pehuajo, a 0.09.
SUC. JUAN CURUTCHET—
48 vacas, Lincoln, a 0.132.
SUC. MARTIN URTASUN—
5 vacas, Pico, a 0.115; 4 vaquillonas a 0.10; 4 vacas a 0.10; 13 novillitos a 0.15.
SANTAMARINA e hijos.—
52 terneros, Pergamino, a 0.12; 44 id. a 0.125; 8 id. a 0.16; 29 id. a 0.13; 23 vacas, Laprida, a 0.135; 32 terneros, Tandil, a 0.135; 15 vacas a 0.135.
SERANTES, CAIMI y Cía.—
22 novillos, Ayacucho, a 0.18; 12 id. Rauch, a 0.165.
SUC. BELTRAN SANSOT—
164 novillos, Q. Quemú, a 0.16; 21 vaquillonas, Buratovich, a 0.14; 18 terneros, Navarro, a 0.05.
SALABERRY y BERCETCHE—
5 terneros, C. Pringles, a 0.108; 5 id. a 0.098; 16 id. a 0.136; 7 novillitos id. a 0.146; 2 vaquillonas a 0.177; 9 terneros, Pila, a 0.125; 10 vacas, Pellegrini, a 0.152; 10 novillitos a 0.17; 2 torunos, a 0.092.
SEGUI, Hnos y Cía.—
12 vacas, Córdoba, a 0.198; 20 vaquillonas, P. Central, a 0.122; 23 vacas a 0.122.
UNZUE, ALZAGA y Cía.—
6 terneros, Rojas, a 0.16; 23 novillos id. a 0.18; 9 vacas, P. Central, a 0.11.
VELAZ y Cía. ANGEL—
26 vaquillonas, Cordoba, a 0.13; 14 id. Pringles, a 0.135.

MERCADO DE HACIENDA LANAR

(Tablada F. C. O.)

La entrada del día fué de 6399 animales, habiéndose vendido durante la mañana 4.052 cabezas de la siguiente forma: Cía Sansinena, 430; La Bianca, 1.660 y 902 para los abastecedores locales y 1.060 destinados a invernada.

Precios corrientes

Capones para frigorífico de pesos 14.00 a pesos 19.50; capones para invernada de 14.50 a 18.50; ovejas para consumo de 15.00 a 18.50; ovejas para invernada de 11.70 a 12.80; borregos especiales paar frigorífico de 13 y 50 a 17.50; borregos para consumo de 9.50 a 14.30; borregos para invernada de 7.00 a 11.50.

VENTAS DE HOY

103 borregos frigorífico de Quemú Quemú a pesos 17.50; 106 borregos frigorífico de Maza a 15.50:
CHAPAR Y CIA.—
19 carneros de Peña a pesos 20; 110 borregos frigorífico de id a 15.
CROTTO HNOS.—
14 ovejas mataderas de Emma a pesos 13; 75 borregos frigorífico de id a 13.50; 151 borregos id a 11.50; 50 borregos id de Alvear a 11.50; 54 borregos id de Emma a 13.50; 13 capones id de id a 16.80.
DE LOS SANOS J. C. Y CIA.—
129 borregos frigorífico de Madariaga a pesos 15.

FERNANDEZ CASTELLAN Y CIA.—
21 borregos frigorífico do Pico a $ 17.50; 95 borregos id de id a 16.50; 14 capones id de id a 14.50.
LALOR JUAN—
32 borregos frigorífico de Chillar a pesos 14.30; 39 borregos id de Saladillo a 14; 30 id de id a 14; 43 id de id a 10.80; 13 ovejas mataderos id a 13.50; 69 ovejas mataderos de id a 12.80.

LANUSSE PEDRO Y ANTONIO—
78 borregos frigorífico de América a 15.80; 18 capones id de Cerrito a 15.50; 65 ovejas mataderos de id a 13.80; 78 borregos frigorífico de id a 15; 13 borregos mataderos de id a 7; 13 capones frigorífico de Madariaga a 15; 17 ovejas mataderos de id a 14; 94 borregos frigorífico de id a 14; 112 boregos id de Maya a 15.50.
LASCURAIN Y ETCHEGARAY—
151 borregos frigorífico de San Bernardo a pesos 15; 241 ovejas mataderos de id a 14.30.
MACHIAVELLO SANTIAGO
151 capones frigorífico de Chiller a pesos 18.50.
OJAN Y LABIANO—
149 capones frigorífico de Rauch a pesos 18; 39 ovejas mataderos de id a 14 pesos.
RIVERA OCANTOS ROBERTO—
30 capones frigorífico de Santa Rosa a pesos 14; 30 borregos id a 14; 62 ovejas mataderos dei d a 11.70.
SALABERRY Y BERCETCHE—
20 capones frigorífico de V. Dorna a pesos 18.50; 59 ovejas mataderos de id a 15; 15 ovejas mataderos do Las Nutrias a 14.50; 75 borregos id de id a 11.50.
SUC. MARIN URTAZUN E HIJO—
79 ovejas mataderos de Chiller a $ 18.50; 180 borregos frigorífico de Hotrensia a pesos 15.50.
SUC. BELTRAN SANSOT—
60 ovejas mataderos de B. Grande a pesos 15.
UNZUE ALZAGA Y CIA.—
187 borregos frigorífico de Rojas a pesos 14.
FERRARI HNOS. Y CIA.—
100 borregos frigorífico de San Francisco a pesos 12.50; 65 borregos de id a 10.50; 33 borregos mataderos de id a 9.50.

MERCADO DE HACIENDA PORCINA

(Liniers)

Las condiciones de venta en que se desarrollaron los negocios, no variaron en nada, con los días anteriores, continuando flojas.

La entrada del día fué de 1.030 cerdos.

Las compras efectuadas por los frigoríficos durante la mañana fueron las siguientes:

Sin operaciones.

Los precios variaron para cerdos flacos y generales entre pesos 0.36 y 0.41; cerdos de media gordura entre pesos 0.42 y 0.46; capones especiales de frigorífico entre pesos 0.50 y 0.53; íd. íd. para consumo de pesos 0.54 a 0.56 el kilo.

VENTAS DE HOY

IRIART y Cía. ADOLFO—
20 cerdos, Lincoln, a 0.54.
ESTEVEZ y Cía. ALDO—
20 cerdos, Lobería. a 0.42.
SALABERRY y BEACETCHE—
66 cerdos, G. Alvear, a 0.50; 4 cachorros, a esos 15 cada uno.
PERRONE VICENTE—
53 cerdos. Brown, a 0.46; 28 id. a 0.50 10 id. a 0.50.
CHAPAR y Cía.—
41 erdos Villegas, a 0.41.
RIPOLL JUAN S.—
60 erdos. Labougle, a 0.564.
LALOR JUAN—
68 erdos, Cordoba, a 0.51.
CRESPO Y RODRIGUEZ—
67 erdos, Cordoba, a 0.55; 22 id. Las Surgentes, a 0.55; 40 id., Pehuajo, a 0.55.
MENDEZ Hnos. y Cía.—
50 cerdos, Villarino, a 0.50.
PATRON FERNANDO L.—
32 cerdos, Carlos Casares, a 0.54.

MUNICIPALIDAD DE ROSARIO

LICITACION

Por disposición del señor Intendente Municipal, Dr. Emilio Cardarelli, llámase a licitación pública para la contratación de los trabajos de adoquinado de granito común o granitullo y cordones martelinados con base de doce centímetros de concreto de piedra o cascote de ladrillos colorados y cal hidraúlica portland y arena en las calles y de conformidad a lo estipulado en la Ordenanza No. 31 del H. Consejo Deliberante fecha 28 de diciembre de 1923.

La licitación tendrá lugar en la secretaría de la Intendencia el 5 de Julio próximo a las 10 horas, debiendo las propuestas ser presentadas en sobre cerrado y lacrado y escritas o acompañadas de un sello Municipal de cincuenta pesos.

El pliego de condiciones obra en la *Mesa de Entradas* de la Intendencia para su consulta por los interesados.

Rosario, Mayo 6 de 1924.—El Secretario. 19|610 v. julio 4.

ANGLO MEXICAN PETROLEUM Co. Ltd.

PRECIOS DEL DIA

Nafta "ENERGINA" en cajones . . . $ 12.00
" "ENERGINA" a granel por litro " 0.2[illegible]
Kerosene "AURORA", en cajones . . " 9.00
"AURORA" a granel por litro " 0.16

Sección de Ventas: Calle ENTRE RIOS 185
Administración General RECONQUISTA 46 — Buenos Aires

USE FLUIDO MANCHESTER
ANTISARNICO y DESINFECTANTE
CURA LAS HERIDAS MATA LOS GUSANOS

Manera de alimentar racional y economicamente los animales con

ALFALFA PICADA — AVENA APLASTADA — MAIZ QUEBRADO — SAL — MELAZA

Componentes, previa ventilación, del forraje elaborado para caballos:
"TODO EN UNO"

FORMULA GARANTIDA: según análisis 9143.
M. de Agricultura. R. A.

Proteina	13.12 %
Grasa	3.27 %
Carbo hidratos	48.67 %
FIBRA	13.10 %

Pidan precios y prospectos a MOLINO FORRAJERO BUENOS AIRES
Molino: IRALA 760, U. T. B. Orden 6131, C. T. 4 Sud
Administración: SARMIENTO 310. U. T. Avenida 3218 y 5268. C. T. 130 Central

Carnet del Hacendado

Entradas en los distintos mercados y cotizaciones del día

MERCADO DE HACIENDA VACUNA

Entrada tottal: 4.357 animales; novillos, 1.140; vacas, 1.560; terneros, 1.657.
Compra total de los frigoríficos: 1.785 cabezas.

COTIZACIONES DEL DIA

					Estado de la plaza
Novillos especiales (Chilled-beef) de frigorífico	De $	0.205	a	0.21	Floja
" gordos y especiales (congelar)	"	0.16	"	0.18	Encalmada
" gordos (Continente)	"	0.162	"	0.195	"
" generales, do consumo	"	0.082	"	0.152	Muy floja
Novillitos especiales	"	0.135	"	0.195	"
" gordos	"	0.09	"	0.128	"
" generales	"	0.07	"	0.08	"
Vacas especiales	"	0.135	"	0.152	Sostenida
" pasadas de grasa	"	0.128	"	0.132	Animada
" gordas para saladero	"	0.105	"	0.12	"
" viejas y de conserva para frigorífico	"	0.06	"	0.10	Encalmada
Vaquillonas especiales, para consumo	"	0.14	"	0.19	Animada
" gordas	"	0.10	"	0.13	Encalmada
" generales	"	0.05	"	0.09	Floja
Terneros especiales	"	0.135	"	0.18	Encalmada
" gordos	"	0.09	"	0.13	"
" generales	"	0.48	"	0.75	Floja
Mamones gordos y especiales	"	—		—	
" generales	"	0.07	"	0.08	"
Toros y torunos gordos y especiales, para frigorífico	"	[illegible]	"	0.12	Animada
" " generales	"	0.05	"	0.08	Encalmada
Bueyes gordos, para frigorífico	"	—		—	

MERCADO DE HACIENDA LANAR

Entrada total: 6.399 animales.
Compra total de los frigoríficos: 219. Consumo local: 902, e invernadores. 1.060.

COTIZACIONES DEL DIA

	La libra De $	Nominal	Estado de la plaza
Capones pesados, especiales			
" livianos, gordos, de frigorífico		"	
Ovejas livianas, gordas y especiales		"	
" pesadas, con lana		"	
Borregos especiales, de frigorífico		"	
" generales "		"	
" " matadero		"	

MERCADO DE HACIENDA PORCINA

Entrada total: 1.030 animales.
Compra total de los frigoríficos: no operaron.

COTIZACIONES DEL DIA

	El kilo De $				Estado de la plaza
Cerdos mestizos, excepcionales		—		—	
" " especiales de más de 140 kilos	"	—			
" " " " 120 a 130 "	"	0.52	"	0.55	Floja
" " " " 100 " 110 "	"	0.49	"	0.51	"
Capones frigoríficos " " 80 " 95 "	"	0.45	"	0.48	"
" de media gordura, según clase	"	0.40	"	0.44	"
" para invernada, según clase	"	0.36	"	0.38	"

BOLSA DE CEREALES

		Máximo	Mínimo
Trigo	17.316 bolsas	9.—	11.40
Triguillo	—	—	—
Maíz	6.993 "	6.90	8.20
Lino	4.627 "	15.—	19.—
Nabo	1.631 "	7.—	18.—
Avena	4.061 "	7.70	6.65
Cebada	654 "	7.—	8.30
Cebadilla	55 "	—	—
Alpiste	1.380 "	25.—	33.—
Semilla de alfalfa	672 "	6.50	8.—
Harina	[illegible] "		
Maní	1.524	—	—
Patatas	12.696 "	0.40	0.90
Porotos	—	—	—
Garbanzos	—	—	—
Pasto: Alfalfa	718 f. grandes	35.—	67.—
" "	5.658 f. chicos	32.—	65.—

El agua como fertilizante

INTERESANTES EXPERIMENTOS — SU POSIBLE APLICACION EN EL PAIS

En Inglaterra y Francia se han hecho interesantes experimentos para conocer la relación entre la materia seca y el agua absorbida por una planta. La proporción que establece el director de los laboratorios de Rothmsted, es de 1 a 300, es decir, que el vegetal para formar un gramo de materia seca, necesita absorber 300 gramos de agua. A esta relación no puede dársele un valor absoluto, toda vez que depende de diferentes causas, pero tiene *grande importancia*, porque demuestra el papel primordial que desempeña el agua en los cultivos.

Además, el agua sirve como agente indirecto de fertilización, pues filtrándose a través del suelo, disuelve los elementos contenidos en aquél, los cuales puede así asimilarios directamente la planta. O bien, si el suelo es pobre en ciertos elementos, el agua se encarga de suministrarlos, trayéndolos de otros puntos en suspensión o disueltos; el que se observa con las aguas del Nilo, que por inundación invade el valle y lo enriquece con los principios fertilizantes, que acarreados de otros sitios, deja allí depositados. La naturaleza de estos principios depende, naturalmente, del lugar de donde procedan las aguas y de los terrenos que atraviesan: de ahí la importancia de hacer un análisis químico, para conocer *a composición del agua*. La que pueda emplearse para riego puede provenir de un río, arroyo, aljibe, pozo artesiano o de pantanos formados por aguas pluviales, etc.

Apenas habrá zonas en nuestro país, que no tengan algunas de esas fuentes de agua naturales o que puedan proporcionársela mediante la intervención del hombre; y sin embargo, existen inmensas superficies de suelos improductivos por insuficiencia de lluvia. Uno de estos suelos, que pasa a la categoría de los que producen económicamente mediante la acción exclusiva del riego, multiplica su valor primitivo, y tanto más cuanto que permite cultivar plantas que dejan grande utilidad.

Principalmente en Bélgica. España y Holanda, existen propiedades agrarias, de la *limitadísima superficie*, que tienen riego: las de 3 ó 4 hectáreas *son las que predominan en Bélgica*, y de ellas se obtienen productos que aseguran el bienestar de los cultivadores.

Por medio del riego podrá nuestra agricultura desarrollarse en condiciones más favorables, dando así origen a que surjan sus industrias derivadas, como la preparación de fibras, conservación de frutas y hortalizas, etc.

La irrigación *traerá también* como consecuencia la subdivisión de la tierra, porque el cultivo del suelo impone cuidados y exigencias que resultarían onerosos tratándose de superficies extensas. El cultivo en pequeña escala, permite hacer con más facilidad buenas labores preparatorias del suelo hasta dejarlo en el grado de soltura que debe tener para que haya mayor aeración y provocar la oxidación de los principios, que sin esto permanecerían inertes, y por consiguiente inútiles para la planta, pues ésta absorbe las materias disueltas y conducidas por el agua. En pequeñas extensiones las labores preparatorias del suelo se hacen con calma, y por tanto, dan tiempo a que aquél reciba por la acción de los agentes meteóritos mayor cantidad de materias aprovechables directamente por el vegetal.

Ministerio de I. Pública

Traslado y nombramiento

Dióse a conocer un decreto del P. E., trasladando el profesor de Enseñanza Secundaria José Ogallar, con cátedra de Ciencias y Letras que desempeña en la Escuela Normal de San Pedro (Bs. As.) el Colegio Nacional de San Nicolás.

En reemplazo del Sr. Ogallar se nombra en la Escuela de San Pedro, el profesor del mismo establecimiento Sr. Facundo Larrende.

Escuela Profesional del Rosario — Nombramiento

Por otro decreto, nombróse el siguiente personal en la Escuela Profesional del Hogar de Rosario (Santa Fé): Maestras de Taller a las señoras Virginia F. L. de Kebl y M. Haydée C. Medina; en reemplazo de esta última, en el cargo de auxiliar de taller a la Sta. Requel Fuccio y Secretaria Tesorera a la maestra normal Sra. Jacinta L. de Dontenarrena.

Escuela Normal de San Francisco

El Ministerio de Instrucción Pública nombró profesor de Ciencias y Letras en la Escuela Normal de San Francisco del Monte de Oro (San Luis) al Dr. Cipriano Funes.

Licencias concedidas

El Ministerio de Instrucción Pública concedió las siguientes licencias:

Tres meses sin goce de sueldo a contar desde el 1o. de Mayo corriente al profesor de Inglés de la Escuela Nacional de Comercio Sud, Sr. Walter H. Jenkins debiendo sustituirlo entre tanto el profesor diplomado Sr. Isaac Rubin, y sin goce de sueldo desde el 1o. de Marzo pasado hasta el 30 de Septiembre, al profesor de Ciencias y Letras (6 horas) del Colegio Nacional "Bernardino Rivadavia" Sr. Eduardo J. Bullrich, habiéndose designado para reemplazarle al Sr. Máximo Eguia.

Escuela Normal de Concepcin del Uruguay

Por decreto de la fecha, se ha dejado sin efecto la designación de la Sta. Ana María Ugarriza, para reemplazar al profesor de Ciencias y Letras de la Escuela Normal de Profesores de Concepción del Uruguay, Sr. Angel Schenone y se ha designado a la Sta. Matilde Palma Parodi.

MARITIMAS

TRANSPORTE DE CORRESPONDENCIA

Mañana, de Europa y Brasil, en el Garibaldi, con fechas hasta el 15 de abril.

Mañana, de Europa y Brasil en el Holm, con fechas hasta el 17 de abril

—El 9, de Europa y Brasil, en el Conte Rosso, con fechas hasta el 26 de abril.

—El 9, de Europa y Brasil, en el *Highland Pride*, con fechas hasta el 15 de abril.

—El 9, de Europa y Brasil, en el Bello Isle con fechas hasta el 15 de abril.

—El 9, de Europa y Brasil, en el Re d'Italia, con fechas hasta el 17 de abril.

—El 9, de Europa y Brasil, en el Almanzora, con fechas hasta el 21 de abril.

—El 10, de Norte América y Brasil, en el Vestris, con fechas hasta el 10 de abril.

—El 10, de Gran Bretaña, en el Marquesa, con fechas hasta el 19 de abril.

—El 12, de Europa y Brasil, en el Plata, con fechas hasta el 21 de abril.

—El 12 de Europa en el Wurttemberg, con fechas hasta el 20 de abril.

—El 13, de Europa y Brasil, en el Sierra Ventana, con fechas hasta el 24 de abril.

—El 13, de Europa y Brasil, en el Deseado, con fechas hasta el 24 de abril.

—El 15, de Europa y Brasil, en el Maite, con fechas hasta el 23 de abril.

—El 15, de Europa y Brasil, en el Cap Polonio, con fechas hasta el 20 de abril.

—El 15, de Europa y Brasil, en el Villagarca, con fechas hasta el 23 de abril.

—El 16, de Europa y Brasil, en el Orania, con fechas hasta el 25 de abril.

—El 16, de Europa y Brasil, en el Giulio Cesare, con fechas hasta el 1 de mayo.

Se despachará—

Mañana, a las 13, en el American Legión, para Brasil, Japón, Centro y Norte América con alcance hasta las 19.

Mañana, a las 13, en el Galicia, para Europa, sin alcance.

Mñana, a las 13, en el Infanta Isabel de Borbón, para Brasil, Canarias y Europa con alcance en el puerto hasta las 14.45.

—El 9, a las 7, en el Darro, para Brasil y Europa, con alcance hasta las 19.

—El 10, a las 8, en el Vauban, para Brasil, Japón, Centro y Norte América con alcance en el puerto hasta las 9.45.

—El 10, a las 13, en el Sofía, para Brasil y Europa, con alcance hasta las 19.

—El 10, a las 13, en el Mendoza, para Brasil y Europa, con alcance hasta las 19.

—El 14, a las 9; en el Re Vittorio, para Brasil y Europa, con alcance en el puerto hasta las 10.45.

—El 14, a las 13, en el Weser, para Brasil y Europa, con alcance hasta las 19.

—El 14, a las 12, en el Catalina, para Brasil Canarias y Europa, con alcance hasta las 19.

—El 15 a las 8, en el Ilmanzora, para Brasil, Madeira, Australia, Sud

BANCO GERMANICO DE LA AMERICA DEL SUD

RECONQUISTA 37-43 Dir. Tel.: "Sudamero" BUENOS AIRES
FUNDADO POR
Dresdner Bank y Nationa Ban lui Deutschland en Berlín
CASA MATRIZ: Deutsch Sudamel Ramsene Bank A. G., Berlín
SUCURSALES: Hamburgo, Madrid, Méjico, Río de Janeiro, Valparaíso y Santiago de Chile
CAPITAL 20.000.000 DE MARCOS ORO
OPERACIONES BANCARIAS DE TODA CLASE
EN CAJA DE AHORROS m|n., 4 o|o anual
Depósitos a plazo, interés convencional — Cuentas corrientes y a plazo fijo en libras Esterlinas, dólares y otras monedas extranjeras, con interés
ALQUILER DE CAJAS DE SEGURIDAD
ALBERT FRICKE, gerente.

BANCO ALEMÁN TRANSATLÁNTICO

BUENOS AIRES
Con motivo de la reedificación de su propiedad Reconquista esq. B. Mitre trasladó sus oficinas al local provisorio
CANGALLO 360 — Casilla de Correos 1355
SUCURSALES URBANAS:
Calle Callao esq. Corrientes y calle Lima 1660
Casa Central: DEUTSCHE UEBERSEEISCHE BANK — BERLIN
Casa Matriz: DEUTSCHE BANK — BERLIN
Con 24 Sucursales en la República Argentina, Uruguay, Brasil, Bolivia, Chile, Perú y España.
Dirección telegráfica para la Oficina principal y todas las Sucursales: "BANCALEMAN"
El Banco se encarga de toda clase de operaciones bancarias
E. ALBERT—P. RICHARZ, Directores.

Africa, Nueva Zelandia y Hawaya, con alcance [illegible] hasta las 9.40.
—El 15, a las 8, en el Garibaldi, para Brasil y Europa, con alcance hasta las 19.
—El 16, a las 13, en el Vigo, para Europa, sin alcance.
El 16, a las 9 en el Conte Rosso, para Brasil y Europa, con alcance en el puerto hasta las 10.45.

MOVIMIENTO DEL PUERTO DE LA CAPITAL

Entradas—

Vapor italiano Re Vittorio, de Génova, en la dársena Norte, con pasajeros y carga general.
—Vapor inglés Torrhead, del Rosario, en el Puerto Nuevo, a completar su cargamento.

Salidas—

Vapor alemán Sierra Córdoba, de la dársena Norte, para Bremen y escalas, con pasajeros y carga general.

Vapores esperados—

Hoy: Clelia C., de Rosario, en el dique A, a completar su carga; inglés Sheaf Spear, de Santa Fe, en el dique 2, a completar su carga; id. Ethelwolf, de Rosario, en el dique A, a completar su carga; italiano Valleras, de San Nicolás, en el dique A, a completar su carga; italiano Colbano, de Génova, con carga, en el dique 3; argentino Madryn, de Comodoro Rivadavia, con carga, en la dársena Sur; inglés Bisley, de la rada, en el Riachuelo, a descargar; id. Trewellard, de la rada, en la dársena Sur, a descargar; brasileño Burbacena, de Rosario, en el dique A, a completar su carga.
Mañana: italiano Garibaldi, de Génova, con pasajeros y carga general, en la dársen Norte; alemán Holm, de Hamburgo, con pasajeros y carga general, en la dársena Norte.

Vapores a salir—

Hoy: estadounidense West Camargo, del dique 1, para Seattle, con carga; inglés Darro, de la dársena Norte, para La Plata, a completar su cargamento.
Mañana: español Infanta Isabel de Borbón, de la dársena Norte, para Barcelona, con pasajeros y carga general; alemán Galicia, de la dársena Norte, para Hamburgo, con pasajeros y carga general; estadounidense American Legion, de la dársena Norte, para Nueva York y escalas, con pasajeros y carga general.

NAVEGACION FLUVIAL

Vapor a salir hoy—

Para Montevideo, el Ciudad de Montevideo, a las 22 horas.

Vapores esperados mañana—

De Montevideo, el Ciudad de Buenos Aires.

Vapores a salir mañana—

Para Montevideo, el Ciudad de Buenos Aires, a las 22 horas.

PUERTO DE LA PLATA

A entrar hoy—

Vapor inglés Darro, de Buenos Aires, a completar su cargamento.

Salidas—

Vapor inglés Nariva, para Glasgow, con carga.

A salir pasado mañana—

Vapor inglés Darro, para Liverpool, [illegible]

[illegible]

Hoy llega de Comodoro Rivadavia, el vapor nacional Madryn, el que entrará en la dársena Sur, con carga.
—En viaje de ésta para Punta Arenas, salió de Comodoro Rivadavia, el 4 de mayo, el vapor Buenos Aires, con pasajeros y carga general.

MOVIMIENTO DE PAQUETES POSTALES

Vapor inglés Arlanza, ha llegado ayer, procedente de esta capital.
—Vapor inglés Almanzora, salió ayer de Santos, en viaje de Southampton, para Buenos Aires.
—Vapor estadounidense American Legion, en Buenos Aires, saldrá para Nueva York, mañana a las 15 horas.
—Vapor inglés Avon, en viaje de ésta, para el Reino Unido, llegó hoy a Bahía.
—Vapor alemán Cap Norte, salió de Río de Janeiro, ayer, procedente de Buenos Aires, para Hamburgo.
—Vapor inglés Deseado, procedente de Liverpool, es esperado mañana en Río de Janeiro.
—Vapor francés Eubée, en viaje de ésta, para Hamburgo, pasó ayer por Dakar.
—Vapor holandés Gelria, llegó hoy a Río de Janeiro, en viaje de Buenos Aires, para Amsterdam.
—Vapor alemán Gotha, salió ayer de Río de Janeiro, en viaje de ésta, para Bremen.
—Vapor alemán General Belgrano, salió ayer de Lisboa, en viaje de Buenos Aires, para Hamburgo.
—Vapor inglés Highland Rover, salió de Londres, para Buenos Aires, el 3 de mayo.
—Vapor holandés Orania, procedente de Amsterdam, es esperado mañana, en Pernambuco. Llegará a nuestro puerto el 15 o 16 del corriente.
—Vapor estadounidense Pan América, es esperado mañana en Río de Janeiro, en viaje de Nueva York, para ésta.
—Vapor español Reina Victoria Eugenia, salió de Barcelona, para Buenos Aires, el 10 de mayo.
—Vapor italiano Re d'Italia, llegó hoy a Santos, en viaje de Génova, para Buenos Aires.
—Vapor alemán Sierra Córdoba, salió de Buenos Aires, para Bremen, el 7 de mayo.
—Vapor alemán Sierra Ventana, llegó hoy a Río de Janeiro, procedente de Bremen, en viaje a Buenos Aires.

BANCOS

BANCO EL HOGAR ARGENTINO — Fundado en septiembre de 1890
Capital realizado . . $ 49.834.580.—
Reservas . . . . „ 10.925.515.35
Acuerdo préstamos hipotecarios y para construcciones. Vendo propiedades con facilidades de pago. Recibe depósitos a plazo fijo y en Caja de Ahorros. — Casa matriz: Avenida de Mayo 886. Bs. Aires.— Sucursales: Rosario de Santa Fe, Córdoba, Bahía Blanca, La Plata. — Diciembre de 1923. — A. Melián, Director gerente.

BANCO DE LA NACION ARGENTINA. — Fundado en el 1891. — Casa central: Buenos Aires, Plaza de Mayo.
Capital . . . $ m/n. 152.420.266.12
Fondo de reserva $ o/s. 25 313 149 62
215 sucursales en toda la República
19 Agencias en la Capital
Belgrano: Cabildo 1900, esq. Sucre. Boca del Riachuelo: Almirante Brown 1101 esq. Brandsen; Flores: Rivadavia 7000 esq. Pedernera; Mataderos: Tellier 2422. General Urquiza: Guanacache esq. Triunvirato. — No. 1: Montes de Oca 1699, esq. California 1101. — No. 2: Entre Ríos 1201 esq. San Juan 1820. — No. 3: Corrientes 3899, esq. a Gallo 401 — No. 4: Bernardo de Irigoyen 1000, esq. Carlos Calvo. — No. 5: Rivadavia 2856. — No. 6: Santa Fe 2299, esq. Azcuénaga. — No. 7: Caseros 2902 (Parque Patricios) — No. 8: Triunvirato 736. — No. 9: Santa Fe 4800. — No. 10: Independencia 3686. — No. 11: Aduana de la Capital. — No. 12: Callao 35. — Oficina de Depósitos Judiciales: En el Palacio de Justicia. — Oficina de Cambio: Inmigración (Dársena Norte).
SUCURSALES SUBURBANAS: Avellaneda, Lomas de Zamora, Morón, Olivos, San Fernando y Tigre

TASA DE INTERES
(Moneda legal solamente)

Abona:	Anual
Por depósitos en Cuenta Corriente	Sin interés
Por depósitos a plazo Fijo con o sin libreta, a 6 meses	3 ½ %
Por depósitos a plazo Fijo con o sin libreta, a otros plazos	Convencional
Por depósitos en Caja de Ahorros, después de 60 días hasta $ 10.000	4 %
Cobra:	Anual
Por adelantos en Cuentas Corrientes	7 %
Por descuentos de pagarés directos	6 ½ %
Por descuentos de pagarés con endoso y redescuentos	Convencional

El Banco de la Nación Argentina vende letras de Cambios sobre todos los países del mundo.
Ley Orgánica del Banco de la Nación Argentina: Artículo 10. — La Nación responde directamente de los depósitos y operaciones que realiza el Banco.

PROFESIONALES

Ingeniero Alejandro de Ortúzar
Victoria 571 U. T. Av. 0835

Héctor Bergalli
ESCRIBANO NACIONAL
Cangallo 318 U. T. Av. 6460

Del Valle y Rodriguez
Avenida de Mayo 769, 5o. piso
U. T. 7370 Avenida

Juan Baldana y Esteban S. Iribarne
ESCRIBANOS PUBLICOS
Con Registro de Contratos Nacional y Provincial
Oficinas: Avenida de Mayo 784. U. Tel. 0609, Libertad. — Banco Hipotecario Nacional, 25 de Mayo 245.

Dr. Francisco Beiró
ABOGADO
San Martín 113 U. T. Av. 1980.

Dr. Carlos María Lastra
ABOGADO
AVENIDA DE MAYO 962
U. T. 4040, Rivadavia

Errecart y Leiva
ABOGADOS
Buenos Aires Av. de Mayo 784
Azul Alsina 577

Dr. Eduardo Madariaga
Dr. Bernardo Cuschnier
ABOGADOS
SARMIENTO 459 U. T. 2816, Retiro

Dr. Andrés Ferreyra (hijo)
ABOGADO
Atiendo personalmente asuntos profesionales en la Capital Federal y Provincia de Buenos Aires
Estudio: LAVALLE 1312
U. Telefónica 3039 y 4240 (Libertad)

Dr. Hipólito Leys
Estudio: TUCUMAN 1381 U. 3603 Lib.

Dr. Luis C. García
ABOGADO
Avenida de Mayo 769
U. Telef. 7370 (Avenida)

MEDICOS

Dr. Berenguer
Profesor suplente de vías urinarias de la Facultad de Medicina. Riñón, prostata, vejiga, uretra y venéreas. — Horas de consulta: de 15 a 19.
ESMERALDA 455, 2o. piso.

Dr. Artnro Schnaibel
Jefe de la salla 11a. del Hospital Militar
Consultas de 15 a 17.—CALLAO 481, II.
U. T. 3821, Libertad

Dr. Juan Ramón Beltrán
MEDICO
Echeverría 1606
U. T. Belgrano 0423

ANALISIS LABORATORIO Y FARMACIA Abierto día y noche.
Suipacha 471
Doctores NELSON

VIAS URINARIAS, PIEL Y AVARIOSIS
Dres. Dorruci y Artola
CONSULTAS DE 14 a 16
Suipacha 588, 1er. piso

SECRETAS - URINARIAS - PIEL
Dr. Sarraceni - Especialista
Cura rápida de uretritis — Gota Militar — Estrecheces — Ulceras — Debilidad — Cura de la AVARIOSIS con aplicación sin dolor alguno.
606-914 CORRIENTES 1777
9 a 11 y de 14 a 20

Dr. Enrique T. Susini
Especialista de la A. P. Ex asistente de las clínicas Najenv Wotnian, de Viena. De regreso de Europa ha abierto su consultorio: Nariz, garganta y oídos. Enfermedades de la voz y la palabra

Edictos judiciales

El señor juez de 1a. instancia en lo civil de la Capital de la República doctor don Juan Luis Ferrarotti, ha dispuesto se cite, llame y emplace por el término de treinta días, contados desde la primera publicación del presente a todos los que se consideren con derecho a los bienes dejados por don PEDRO VERDUGO ALBA y LUISA SANCHEZ DE VERDUGO, ya sean como herederos o acreedores para que dentro de dicho término comparezcan a deducir sus acciones en forma, por ante su juzgado y secretaría del que suscribe, bajo apercibimiento de lo que hubiese lugar por derecho. — Buenos Aires, abril 28 de 1924. —Enrique A. Peña, secretario.
19|609 v. jun. 5

Por disposición del señor juez de 1a. instancia en lo civil de la Capital de la República, doctor don J. Isaac Arriola, se cita y emplaza por el término de treinta días, a contar desde la primera publicación del presente, a todos los que se consideren con derecho a los bienes dejados por fallecimiento de don HONORIO ZABALA, ya sea como herederos o acreedores, para que dentro de dicho término, comparezcan por ante su juzgado y secretaría del que suscribe, a deducir sus acciones en forma, bajo apercibimiento de lo que hubiere lugar por derecho. — Buenos Aires, mayo 2 de 1924.—R. del Castillo Quesada, secretario.
19|604 v. junio 4.

El señor juez de primera instancia en lo civil de la Capital de la República, doctor Marcos A. Figueroa, se citan, llaman y emplazan a todos los que se consideren con derecho a los bienes dejados por fallecimiento de don FRANCISCO ARTURO COLLI, ya sean como herederos o acreedores, para que en el término de treinta días, deduzcan su acción en forma por ante S. S. y secretaría a cargo del que subscribe, bajo apercibimiento de lo que hubiere lugar.—Buenos Aires, abril 4 de 1924. — Luis Quirno Costa, secretario.
19|514 v. mayo 6.

El señor juez de 1a. instancia en lo civil de la Capital de la República, doctor don Martín Abelenda, ha dispuesto se cite, llame y emplace por el término de treinta días contados desde la primera publicación del presente, a todos los que se consideren con derecho a los bienes dejados por don LUIS GIUDICI o GIUDICE LUISA AMBROSINI de GIUDICI o GUIDICE, ANA o LUISA ANA GIUDICI o GIUDICE de LANA y SEVERINO LANA, ya sean como herederos o acreedores, para que dentro de dicho término comparezcan a deducir sus acciones en forma, por ante su juzgado y secretaría del que suscribe, bajo apercibimiento de lo que hubiere lugar por derecho. — Buenos Aires, abril 18 de 1924. — Doctor Carlos G. Marín, secretario.
19|524 v. mayo 10.

Por disposición del señor juez de 1a. instancia en lo civil de la Capital de la República, doctor don J. Isaac Arriola, se cita y emplaza por el término de treinta días, a contar desde la primera publicación del presente, a todos los que se consideren con derecho a los bienes dejados por fallecimiento de doña MARIA ESTHER DEGLINNICENTI o SORINI, ya sea como herederos o acreedores, para que dentro de dicho término, comparezcan por ante su juzgado y secretaría del que suscribe, a deducir sus acciones en forma, bajo apercibimiento de lo que hubiere lugar por derecho. — Buenos Aires, 30 de marzo de 1924. — Doctor Enrique Saguier, secretario.
19|522 v. mayo 12.

Por disposicin del señor juez de 1a. instancia en lo civil de la Capital de la República, doctor don J. Isaac Arriola, se cita y emplaza por el término de treinta días a contar desde la primera publicación del presente, a todos los que se consideren con derecho a los bienes dejados por fallecimiento de don CORNELIO PARONI, ya sean como herederos o acreedores, para que dentro de dicho término comparezcan por ante su juzgado y secretaría del que suscribe, a deducir sus acciones en forma bajo apercibimiento de lo que hubiere lugar por derecho. — Buenos Aires, abril 2 de 1924. — Dr. Ricardo Bollini, secretario.
19|538 v. mayo 13.

El señor juez de 1a. instancia en lo civil de la Capital de la República, doctor don Juan Luis Ferrarotti, ha dispuesto se cite llame y emplace por el término de treinta días, contados desde la primera publicación del presente a todos los que se consideren con derecho a los bienes dejados por don PEDRO BARLARO y doña MARGARITA ARBASCETTI de BARLARO ya sean como herederos o acreedores para que dentro de dicho término comparezcan a deducir sus acciones en forma por ante su juzgado y secretaría del que suscribe, bajo apercibimiento de lo que hubiere lugar por derecho. — Buenos Aires, abril 12 de 1924. — Armando F. Laspiur, secretario.
19|542 v. mayo 14.

El señor juez de 1a. instancia en lo civil de la Capital de la República, doctor Vedia y Mitre ha dispuesto se cite, llame y emplace por el término de treinta

A nuestros suscriptores

Comunicamos que actualmente se encuentran en jira, por sus respectivas zonas, nuestros representantes viajeros:

Pedro V. Alvarez.
Alberto D. Cohen.
Horacio Cadelago.
Juan B. Larrandart.
Joaquín Acuña Rodríguez.
Miguel Angel Sosa.
Temistocles F. Paese.
Jarge Barth.
José Fridman.
Antonio Tarantino.
Luis Martín Rodríguez.
Adalberto E. Schutt.
La Administración.

AVISOS FUNEBRES

FUNERALES

✝ LUZ MARIA GARCIA VELLOSO, q. e. p. d. — Falleció el 19 de Marzo de 1924. — Sus padres Enrique García Velloso y María Teresa U. de García Velloso, su abuelita Inés R. de García Velloso, tíos, primos y demás deudos, invitan a sus relaciones al funeral que por el eterno descanso de su alma se oficiará en la iglesia de San Miguel Arcángel, el jueves 8 del corriente, a las 11 horas. — El duelo se despedirá por tarjeta.

✝ LUZ MARIA GARCIA VELLOSO, q. e. p. d. — Falleció el 19 de Marzo de 1924. — La Comisión Argentina del Club de Mujeres, invita a sus asociadas al funeral que por el eterno descanso de su alma se oficiará en la iglesia de San Miguel Arcángel, el jueves 8 del corriente, a las 11 horas.— El duelo se despedirá por tarjeta.

✝ LUZ MARIA GARCIA VELLOSO. Q. E. P. D. — Falleció el 19 de marzo de 1924. — El Círculo Ar[—]tino de Autores invita a sus asociados, al funeral que por el eterno descanso de su alma se celebrará en la iglesia de San Miguel Arcángel, el jueves 8 de mayo, a las 11 horas. v.7

✝ LUZ MARIA GARCIA VELLOSO. Q. E. P. D. — Falleció el 19 de marzo de 1924. — La Sociedad Argentina de Autores invita a sus asociados, al funeral que por el eterno descanso de su alma, se oficiará en la iglesia de San Miguel Arcángel, el jueves 8 del corriente, a las 11 horas.
v. Mayo 7.

de JUAN JOSE FRUGONI
Lucha en el Parlamento
(Edición de 10 cuadernos)
EN ESTA SEMANA APARECERA EL PRIMER CUADERNO
PRECIO: 0.20
Para franqueo 0.05
Pedidos a esta Administración

[...] días contados desde la primera publicación del presente, a todos los que se consideren con derecho a los bienes dejados por doña CRISTINA REBECA o CRISTINA del VISO de VERNET AMADEO, ya sean como herederos o acreedores, para que dentro de dicho término comparezcan a deducir sus acciones en forma por ante su juzgado y secretaría del que suscribe bajo apercibimiento de lo que hubiere lugar por derecho. — Buenos Aires, marzo 14 de 1924. — Doctor Miguel Echegaray, secretario.
19|546 v. mayo 15.

El señor juez de 1a. instancia en lo civil de la Capital de la República, doctor don Martín Abelenda, ha dispuesto se cite, llame y emplace por el término de treinta días, contados desde la primera publicación del presente, a todos los que se consideren con derecho a los bienes dejados por doña JUANA GERONI de CASALIS, JUAN CASALIS y RAQUEL CASALIS, ya sean como herederos o acreedores, para que dentro de dicho término comparezcan a deducir sus acciones en forma, por ante su juzgado y secretaría del que suscribe, bajo apercibimiento de lo que hubiere lugar por derecho. — Buenos Aires, marzo 25 de 1924. — Dr. Eduardo Rojas, secretario.
19|541 v. mayo 15.

El señor juez de 1a. instancia en lo civil de la Capital de la República doctor don Juan Luis Ferrarotti, ha dispuesto se cite, llame y emplace por el término de treinta días, contados desde la primera publicación del presente, a todos los que se consideren con derecho a los bienes dejados por don REMO FIORINI, ya sean como herederos o acreedores para que dentro de dicho término comparezcan a deducir sus acciones en forma, por ante su juzgado y secretaría, bajo apercibimiento de lo que hubiere lugar por derecho. — Buenos Aires, abril 25 de 1924. — Doctor Alfredo Persiani, secretario.
19|581 v. mayo 28.

El señor juez de 1a. instancia en lo civil de la Capital de la República doctor don Juan Luis Ferrarotti, ha dispuesto se cite, llame y emplace por el término de treinta días, contados desde la primera publicación del presente a todos los que se consideren con derecho a los bienes dejados por don FRANCISCO EMILIO BERGMANN o EMILIO BERGMANN, ya sean como herederos o acreedores para que dentro de dicho término comparezcan a deducir sus acciones en forma, por ante su juzgado y secretaría del que suscribe, bajo apercibimiento de lo que hubiere lugar por derecho. — Buenos Aires, abril 28 de 1924. — Doctor Enrique Aranda, secretario.
19|582 v. mayo 28.

El señor juez de 1a. instancia en lo civil de la Capital de la República, doctor don Martín Abelenda, ha dispuesto se cite, llame y emplace por el término de treinta días, contados desde la primera publicación del presente, a todos los que se consideren con derecho a los bienes dejados por don SCHNITZLER JULIO, ya sean como herederos o acreedores, para que dentro de dicho término comparezcan a deducir sus acciones en forma, por ante su juzgado y secretaría del que suscribe, bajo apercibimiento de lo que hubiere lugar por derecho. — Buenos Aires, abril 28 de 1924.
19|584 v. mayo 28.

Por disposición del señor juez de 1a. instancia en lo civil, doctor Marcos A. Figueroa, se llaman y emplazan a todos los que se consideren con derecho a los bienes quedados por fallecimiento de don GERARDO PALO, ya sean como herederos o acreedores, para que en el término de treinta días, deduzcan su acción en forma por ante S. S. y secretaría a cargo del que suscribe: bajo apercibimiento de lo que hubiere lugar. — Buenos Aires, abril 8 de 1924. — Doctor José Cúneo, secretario.
19|552 v. mayo 17.

Por disposición del señor juez de 1a. instancia en lo civil de la Capital de la República, doctor don J. Isaac Arriola, se cita y emplaza por el término de treinta días, a contar desde la primera publicación del presente, a todos los que se consideren con derecho a los bienes dejados por fallecimiento de doña MARGARITA MOONEY de MORGAN, ya sean como herederos o acreedores, para que dentro de dicho término, comparezcan por ante su juzgado y secretaría del que suscribe, a deducir sus acciones en forma, bajo apercibimiento de lo que hubiere lugar por derecho. — Buenos Aires, febrero 23 de 1924. — Doctor Enrique A. Saguier, secretario.
19|554 v. mayo 17.

El señor juez de 1a. instancia en lo civil de la Capital, doctor Marcos A. Figueroa ha dispuesto se cite, llame y emplace por el término de treinta días contados desde la primera publicacin del presente a todos los que se consideren con derecho a los bienes dejados por ANA o ANA MARIA NICORA de CASTELLINI y FORTUNATO CASTELLINI, ya sean como herederos o acreedores, para que dentro de dicho término comparezcan a deducir sus acciones en forma por ante su juzgado y secretaría del suscripto, bajo apercibimiento de lo que hubiere lugar por derecho. — Buenos Aires, abril 21 de 1924. — Doctor José F. Oderigo, secretario.
19|561 v. mayo 22.

El señor juez de primera instancia en lo civil de la Capital de la República, doctor don Martín Abelenda, ha dispuesto se cite, llame y emplace por el término de treinta días, contados desde la primera publicación del presente, a todos los que se consideren con derecho a los bienes dejados por don FELIPE MARTIN, ya sean como herederos o acreedores, para que dentro de dicho término comparezcan a deducir sus acciones en forma, por ante su juzgado y secretaría del que suscribe, bajo apercibimiento de lo que hubiera lugar por rderecho. — Buenos Aires, abril diez de 1924. — Dr. Napolen Paz (hijo). — Secretario.
19|565 v. 23 mayo

Por disposición del señor juez de primera instancia en lo civil de la Capital Federal, doctor Juan Luis Ferrarotti, se cita, llama y emplaza por edictos que se publicarán durante quince días en los diarios "Boletín Judicial" y LA EPOCA a don JOSE BUVOLI comparezca a tomar la intervencin que le corresponde en los autos caratulados "Serber de Sahores Luis y otros c|. Buvoli José, cobro hipotecario de pesos" que tramita por la secretaria del autorizante, bajo apercibimiento de lo dispuesto en el art. 80 del Cód. de Procs. — Buenos Aires, abril cinco de 1924. — Dr. Alfredo Persiani, secretario.
19|564 v. mayo 8.

Por disposición del señor juez de 1a. instancia en lo civil, doctor Marcos A. Figueroa se llaman y emplazan a todos los que se consideren con derecho a los bienes dejados por fallecimiento de doña MARGARITA MUNETTI de TAMBUSSI, ya sean como herederos o acreedores, para que en el término de treinta días, deduzcan su acción en forma por ante S. S. y secretaría a cargo del que suscribe: bajo apercibimiento de lo que hubiere lugar. Buenos Aires, abril 23 de 1924. — Doctor Luis Quirno Costa, secretario.
19|569 v. mayo 24.

Por disposición del señor juez de primera instancia en lo civil, Dr. Marcos A. Figueroa, se llaman y emplazan a todos los que se consideren con derecho a los bienes dejados por fallecimiento de doña MARTINA ROMERO, ya sean como herederos o acreedores, para que en el término de treinta días, deduzcan su acción en forma por ante S. S. y secretaría a cargo del que suscribe, bajo apercibimiento de lo que hubiere lugar. — Buenos Aires, abril 24 de 1924. — Luis Quirno Costa, secretario.
19573 v. 25 mayo.

Por disposición del señor juez de primera instancia en lo civil, Dr. Marcos A. Figueroa, se llaman y emplazan a todos los que se consideren con derecho a los bienes dejados por fallecimiento de doña ANGELA VOLPENTESTA DE CAIRO, ya sean como herederos o acreedores, para que en el término de treinta días, deduzcan su acción en forma por ante S. S. y secretaría a cargo del que suscribe, bajo apercibimiento de lo que hubiere lugar. — Buenos Aires, abril 24 de 1924. — Luis Quirno Costa, secretario.
19|577 v. 25 mayo.

El señor juez de primera instancia en lo civil de la Capital de la República, doctor don Marcos A. Figueroa, ha dispuesto se cite, llame y emplace por el término de treinta días contados desde la primera publicación del presente, a todos los que se consideren con derecho a los bienes dejados por ELISARDO o ELIZARDO GONZALEZ, ya sean como herederos o acreedores, para que dentro de dicho término comparezcan a deducir sus acciones en forma por ante su juzgado y secretaría del que suscribe, bajo apercibimiento de lo que hubiere lugar por derecho. — Buenos Aires, abril 8 de 1924. — Doctor Alberto G. Oderigo, secretario.
19|573 v. 25 mayo.

Por disposición del señor juez de primera instancia en lo civil de la Capital de la República, doctor Martín Abelenda, se hace saber a doña JUANA ENRIQUETA D. LEVY, por el término de quince días a contar desde la primera publicación del presente, en el juicio que la sigue don Sigisfredo Nathan, sobre disolución de la sociedad conyugal, a fin de que dentro de dicho término comparezca a estar en juicio, bajo apercibimiento de nombrársele un defensor que la represente en el juicio. — Buenos Aires, abril 25 de 1924. — Doctor Eduardo Rojas, secretario.
19|578 v. mayo 11.

Por disposición del señor juez de 1a. instancia en lo civil, doctor Marcos A. Figueroa se llaman y emplazan a todos los que se consideren con derecho a los bienes dejados por fallecimiento de doña ANGELA COMANDI de LANNES, ya sean como herederos o acreedores, para que el término de treinta días, deduzcan su acción en forma por ante S. S. y secretaría a cargo del que suscribe; bajo apercibimiento de lo que hubiera lugar. — Buenos Aires, abril 23 de 1924. — Doctor Luis Quirno Costa, secretario.
19|588 v. mayo 28.

El señor juez de primera instancia en lo civil de la Capital doctor Marcos A. Figueroa, ha dispuesto se cite, llame y emplace por el término de treinta días, contados desde la primera publicación del presente, a todos los que se consideren con derecho a los bienes dejados por ANGEL ESTEBAN RAMOS, ya sean como herederos o acreedores, para que dentro de dicho término comparezcan a deducir sus acciones en forma por ante su juzgado y secretaría del suscripto, bajo apercibimiento de lo que hubiere lugar por derecho. — Buenos Aires, abril 23 de 1924. — Doctor José F. Oderigo, secretario.
19|587 v. 29 mayo.

Por disposición del señor juez de primera instancia en lo civil doctor José Miguel Padilla, se hace saber a don JUAN RIBA que dentro del término de quince días debe estar a derecho por sí o por medio de apoderado en el juicio que por rescisión de contrato de venta le han iniciado los señores Vicente Casullo y Aquilino C. Colombo, bajo apercibimiento de nombrarle Defensor de Ausentes si no comparece. — Buenos Aires, abril 24 de 1924. — Juan Agustín García, secretario.
19|589 v. 14 mayo.

Por disposición del señor juez de primera instancia en lo civil de la Capital de la República, doctor don J. Isaac Arriola, se cita y emplaza por el término de treinta días, a contar desde la primera publicación del presente, a todos los que se consideren con derecho a los bienes dejados por fallecimiento de don EUGENIO GRIFFI, ya sea como herederos o acreedores, para que dentro de dicho término comparezca por ante su juzgado y secretaría del que suscribe, a deducir sus acciones en forma, bajo apercibimiento de lo que hubiere lugar por derecho. — Buenos Aires, abril 12 de 1924. — Dr. B. del Castillo Quesada, secretario.
19|590 v. 29 mayo.

El señor juez de 1a. instancia en lo civil de la Capital de la República, doctor don Martín Abelenda, ha dispuesto se cite, llame y emplace por el término de treinta días, contados desde la primera publicación del presente, a todos los que se consideren con derecho a los bienes dejados por don CARLOS FEDERICO FUNCK o CARLOS FUNCK, ya sean como herederos o acreedores, para que dentro de dicho término comparezcan a deducir sus acciones en forma, por ante su juzgado y secretaría del que suscribe, bajo apercibimiento de lo que hubiere lugar por derecho. — Buenos Aires, mayo 1o. de 1924. — José C. Miguens, secretario.
19|594 v. mayo 31.

Por disposición del señor juez de 1a. instancia en lo civil de la Capital de la República, doctor don J. Isaac Arriola, se cita y emplaza por el término de treinta días, a contar desde la primera publicación del presente, a todos los que se consideren con derecho a los bienes dejados por fallecimiento de don Juan o Juan Bautista Paravicini y Adela Breni o Brenni, ya sea como herederos o acreedores, para que dentro de dicho término, comparezcan por ante su juzgado y secretaría del que suscribe, a deducir sus acciones en forma, bajo apercibimiento de lo que hubiere lugar por derecho. — Buenos Aires, abril 4 de 1924.—Ricardo Bollini, secretario.
19|595 v. junio 10.

El señor juez de primera instancia en lo civil de la Capital de la República, doctor don Martín Abelenda, ha dispuesto se cite, llame y emplace por el término de treinta días, contados desde la primera publicación del presente, a todos los que se consideren con derecho a los bienes dejados por doña ZULEMA ANA LETICIA o ZULEMA ENA LETICIA o ZULEMA FRANDINA Y LEONARDI, ya sean como herederos o acreedores, para que dentro de dicho término comparezcan a deducir sus acciones en forma, por ante su juzgado y secretaría del que suscribe, bajo apercibimiento de lo que hubiere lugar por derecho. — Buenos Aires, abril 24 de 1924. — Dr. Eduardo Rojas, secretario.
19|597 v. jun. 2.

El señor juez de primera instancia en lo civil de la Capital de la República, doctor don Martín Abelenda, ha dispuesto se cite, llame y emplace por el término de treinta días, contados desde la primera publicación del presente, a todos los que se consideren con derecho a los bienes dejados por don GERONIMO AGOSTINI, ya sean como herederos o acreedores, para que dentro de dicho término comparezcan a deducir sus acciones en forma, por ante su juzgado y secretaría del que suscribe, bajo apercibimiento de lo que hubiere lugar por derecho. — Buenos Aires, abril 22 de 1924. — Dr. Eduardo Rojas, secretario.
19|601 v. 2 jun.

El señor juez de primera instancia en lo civil de la Capital, doctor Marcos A. Figueroa, ha dispuesto se cite, llame y emplace por el término de trienta días, contados desde la primera publicacin del presente, a todos los que se consideren con derecho a los bienes dejados por doña CLARA LOUISE HENRIETTE BILS DE ZIEGLER, ya sean como herederos o acreedores, para que dentro de dicho término comparezcan a deducir sus acciones en forma por ante su juzgado y secretaría del suscripto, bajo apercibimiento de lo que hubiere lugar por derecho. — Buenos Aires, abril 21 de 1924. — Dr. José F. Oderigo, secretario.
19|596 v. 2 jun.

El señor juez de primera instancia en lo civil de la Capital, doctor Marcos A. Figueroa, ha dispuesto se cite, llame y emplace por el término de trienta días, contados desde la primera publicacin del presente, a todos los que se consideren con derecho a los bienes dejados por AQUILES o AQUILES ALEJANDRO SCATTINI y MARIA o JOSEFINA MARIA LOCATELLI DE SCATTINI, ya sean como herederos o acreedores, para que dentro de dicho término comparezcan a deducir sus acciones en forma por ante su juzgado y secretaría del suscripto, bajo apercibimiento de lo que hubiere lugar por derecho.— Buenos Aires, abril 22 de 1924. — Doctor José F. Oderigo, secretario.
19|599 v. 2 jun.

Por disposición del señor juez de comercio de la Capital, doctor Alfredo Labougle, interinamente a cargo del juzgado del doctor Félix Martín y Herrera, se hace saber por el término de seis días, el auto de quiebra dictado contra la sociedad ASTILLEROS DEL ALTO PARANA, CARLOS L. TASSIER y COMPAÑIA, cuyo tenor es el siguiente: Buenos Aires, octubre diez de 1921. Autos y vistos. Por presentado y constituído el domicilio legal indicado. Atento lo solicitado, declárase en estado de quiebra a Carlos L. Tassier y Cía. Nómbrase contador a don Hermán Ortega Belgrano, a quien le ha correspondido según el sorteo practicado en este acto ante el actuario. Fíjase como fecha provisoria de la cesación de pagos, el día 1o. de julio de 1921, protesto documento fs. 1. Líbrese oficio al señor Director de Correos y Telégrafos para que retenga y remita al contador nombrado, la correspondencia epistolar y telegráfica del fallido, que deberá ser abierta en su presencia o, por el juez en su ausencia, a fin de entregarle la que fuera puramente personal. Intímese a todos los que tengan bienes y documentos del fallido para que los pongan a disposición del contador, bajo las penas y responsabilidades que correspondan. Se prohibe hacer pagos o entregas de efectos al fallido so pena a los que lo hicieran de no quedar exonerados, en virtud de dichos pagos y entregas, de las obligaciones que tengan pendientes en favor de la masa. Procédase por el actuario y el contador nombrado, a la ocupación, bajo inventario, de todos los bienes y pertenencias del fallido. Líbrense los oficios del caso a los señores jueces de comercio y a la oficina de Embargos e Inhibiciones para que anote la que se decreta contra el fallido, y cítese al señor agente fiscal. Publíquense edictos, por seis días, en los diarios "Boletín Judicial" y LA EPOCA, haciendo saber este auto y convocando a los acreedores a junta de verificación de créditos, que tendrá lugar en la sala de audiencias del juzgado el día . . . Se señalan para notificaciones en secretaría los días lunes y jueves o el siguiente hábil si alguno de estos fuera feriado. Rep. la foja. — F. Martín y Herrera. — Ante mí: A. N. Matienzo. — Nota: Se hace constar, que a pedido del contador, ha sido designada nuevamente la audiencia del día 2 de junio, a las 13, para que tenga lugar la junta de verificación pendiente. — P. R. Mom, secretario. Palacio de Justicia, 5o. piso.— Buenos Aires, mayo 2 de 1924. — Pedro R. Mom, secretario.
19|598 v. 9 mayo

Por disposición del señor juez de 1a. instancia en lo civil de la Capital de la República, doctor don J. Isaac Arriola, se cita y emplaza por el término de treinta días, a contar desde la primera publicación del presente, a todos los que se consideren con derecho a los bienes dejados por fallecimiento de don MARIANO JUAN o JUAN GUALBERTO MARIANO PEREYRA, ya sea como herederos o acreedores, para que dentro de dicho término, comparezcan por ante su juzgado y secretaría del que suscribe, a deducir sus acciones en forma, bajo apercibimiento de lo que hubiere lugar por derecho. — Buenos Aires, mayo 3 de 1924.—Juan Carlos Fox, secretario.
19|603 v. jun. 4.

El señor juez de 1a. instancia en lo civil de la Capital de la República, doctor don Martín Abelenda, ha dispuesto se cite, llame y emplace por el término de treinta días, contados desde la primera publicación del presente, a todos los que se consideren con derecho a los bienes dejados por doña MARIANA KANE, ya sean como herederos o acreedores, para que dentro de dicho término comparezcan a deducir sus acciones en forma, por ante su juzgado y secretaría del que suscribe, bajo apercibimiento de lo que hubiere lugar por derecho. — Buenos Aires, mayo 2 de 1924. —Napoleón Paz (hijo), secretario.
19|602-junio 4.

LICITACIONES

Club de Gimnasia y Esgrima

OBRAS LEY 11064

Llámase a licitación pública, por el término de 30 días, para la construcción de la Tercera Sección: —Vestuarios y Baños, para Señoras, en el actual Campo de Deportes del Club de Gimnasia y Esgrima.
Las propuestas deberán ser presentadas en sobre cerrado y lacrado, escritas a máquina y por duplicado, en la Secretaría del Club de Gimnasia y Esgrima, calle Cangallo 1154, el Sábado 10 de Mayo próximo, a las 15 horas, las que se abrirán en presencia de los interesados que concurriesen.
Los documentos de esta licitación pueden ser consultados en el expediente administrativo, en la Intendencia del Club de Gimnasia y Esgrima, todos los días hábiles, de 9 a 12 y de 14 y 30 a 20 horas. — Buenos Aires, 10 de abril de 1924.—P. G. Alemandri, secretario Ho.
19|528 v. mayo 10.

INTENDENCIA MUNICIPAL DE PELLEGRINI

Aviso de licitación

Llámase a licitación pública por el termino de treinta días a contar desde la fecha, para la instalación de una usina eléctrica para el suministro de luz pública y privada en el pueblo de José María Blanco (Tres Lomas) de conformidad con el pliego de bases y condiciones que se encuentran a disposición de los interesados en la secretaría de esta Intendencia.
Las propuestas serán abiertas en la casa municipal el día 1o. de Junio próximo a las 14 horas en presencia de los interesados que concurran al acto, pudiendo esta municipalidad aceptar la propuesta más conveniente o rechazarlas todas. — Pellegrini, abril 30 de 1924.
Victorino Guarrochena, Intend. Municipal. — Marcos Albarracín, secretario contador.
19|591 v. mayo 31.

INTENDENCIA MUNICIPAL DE ALMIRANTE BROWN

Licitación para la provisión de alumbrado público y privado

Llámase a licitación por el término de veinte (20) días, a contar desde la fecha, para la provisión de alumbrado público y privado en el partido de Almirante Brown.
Los pliegos de condiciones se encuentran a disposición de los interesados en la Secretaría de la Intendencia Municipal, todos los días hábiles de 8 a 12 horas.
Las propuestas deberán presentarse bajo sobre lacrado en la Secretaría de la Intendencia, antes del día sábado 17 de mayo próximo, a las 10 horas, día y hora que se abrirán en presencia de los interesados y demás concurrentes al acto. — Almirante Brown, abril 26 de 1924. — Abel E. Valenzuela, Intendente Municipal. — Roberto F. Raineri, Secretario.
19|579 v. mayo 11.

INTENDENCIA MUNICIPAL DE ROSARIO DE SANTA FE

RESCATE DE TITULOS

Por disposición del señor Intendente Municipal llámase a licitación, de conformidad a la ordenanza número 20 de 9 de septiembre de 1916, y 33 de diciembre de 1920, para el rescate de títulos de un valor de sesenta y ocho mil seiscientos pesos nominales.
La licitación se llevará a cabo en la secretaría de la Intendencia, el día 12 de mayo, a las 10 horas, debiendo las ofertas ser presentadas bajo sobre cerrado y lacrado y escritas en un sello municipal de un peso, previniéndose a los interesados que en el mismo acto se procederá al sorteo de los títulos en el caso de que no concurriesen proponentes.
Rosario, abril 14 de 1924.
El Secretario.
19|547

Provincia de Buenos Aires

MINISTERIO DE OBRAS PUBLICAS DE LA PROVINCIA DE BUENOS AIRES

DIRECCION GENERAL

División de Puentes y Caminos

Llámase nuevamente a licitación pública por el término de quince días para la ejecución de las obras de reparación de los terraplenes de acceso al puente situado sobre el Río Samborombón, entre los kilómetros 85 y 87.500 del camino general de Chascomús a Barracas.
El presupuesto y pliego de bases y condiciones se hallan a disposición de los interesados, en la División de Puentes y Caminos, calle 7 No. 1175, de esta ciudad, todos los días hábiles, durante las horas de oficina.
Las propuestas se abrirán el día 22 de mayo próximo, a las 15 horas, en el despacho del Director de Puentes y Caminos y en presencia de los interesados que concurran al acto.
La Plata, abril 30 de 1924.— (Firmado): Anibal E. Giraldes [illegible], Secretario General.
19|593 v. [illegible]

MINISTERIO DE HACIENDA DE LA PROVINCIA DE BUENOS AIRES

Licitación de Títulos de Deuda Externa.—Empréstito 3 1|2 o|o 1906-1909

Llámase a licitación pública por el término de (15) quince días, para el rescate de títulos de la Deuda Externa Empréstito 3 1|2 o|o leyes 28 de diciembre de 1906 y 22 de junio de 1909, hasta la concurrencia de (£ 35.580) treinta y cinco mil quinientas ochenta libras esterlinas.
Las propuestas deberán presentarse bajo sobre cerrado y lacrado, hasta las 14 horas y 30 minutos, del día 12 de mayo próximo, a los señores Baring Brothers y Cía. Ltda., en Londres, o al Ministerio de Hacienda de la Provincia de Buenos Aires.
Toda propuesta deberá ser acompañada de un certificado de depósito igual al 5 o|o por lo menos, del importe total de los títulos ofrecidos, como garantía del cumplimiento de la misma. Este depósito deberá ser en efectivo.
Los proponentes deberán dar cumplimiento a lo dispuesto por artículos 75 y 76 de la Ley de Sellos.
El licitante que treinta días (30), después de aceptársele su propuesta respectiva, no hubiera hecho entrega de lo títulos ofrecidos, perderá a favor de la Provincia el depósito efectuado en garantía de la misma.
La apertura de las propuestas se hará simultáneamente en Londres y La Plata, a las 14 horas y treinta minutos del día 12 de mayo de 1924, en La Plata, en presencia del señor Ministro de Hacienda, de los miembros de la Junta de Crédito Público y de los interesados que concurran, de cuyo acto certificará el Escribano Mayor de Gobierno.
Por más datos y para munirse de los formularios respectivos, dirigirse a la Oficina de Crédito Público, en La Plata. — La Plata, 26 de abril de 1924. —M. Anselmino, Oficial Mayor del Ministerio de Hacienda.
19|580 v. mayo 11.

F. C. PROVINCIAL DE LA PLATA AL MERIDIANO V

Llámase a licitación por el término de 15 días, para la provisión de cinco mil toneladas de conchilla para balasto de vías.
El pliego de bases y condiciones estará a disposición de los interesados quienes podrán solicitarlo en las Oficinas de la Superintendencia (calle 53 núm. 516, La Plata), todos los [illegible] 11 horas.
La apertura de propuestas tendrá lugar en acto público en presencia de los interesados y por ante el señor Escribano Mayor de Gobierno, el día 19 de mayo de 1924, a la hora catorce en la Gerencia del Ferrocarril, Estación La Plata. — La Plata, mayo 5 de 1924. — Raúl de la Serna, secretario.
19|607-v. mayo 19.

F. C. PROVINCIAL DE LA PLATA AL MERIDIANO V

Llámase a licitación por el término de 15 días para el arrendamiento de un galpón de zinc de 100 metros de largo por 20 metros de ancho, en la Estación La Plata para depósito de cereales.
El pliego de bases y condiciones estará a disposición de los interesados quienes podrán solicitarlo en las Oficinas de la Superintendencia (calle 53 núm. 516, La Plata), todos los días hábiles de 14 a 17 horas, con excepción de los sábados que será de 9 a 11 horas.
La apertura de propuestas tendrá lugar en acto público en presencia de los interesados y por ante el señor Escribano Mayor de Gobierno el día 19 de mayo de 1924, a la hora catorce en la Gerencia del Ferrocarril, Estación La Plata. — La Plata, mayo 5 de 1924. — Raúl de la Serna, secretario.
19|608-v. mayo 19.

Remates

Cárlos Olmi

JUDICIAL. — FINCA EN RAMOS Mejía, F. C. O. Gaona 429. A 3 cuadras de la estación. 12m99 (15 varas) de frente por 60m62 (70 varas) de fondo. 5 habitaciones y w. c.
El viernes 9 de mayo, a las 15 (3 p. m.), en nuestra casa, Reconquista 353. — Juez doctor Figueroa. Secretaría doctor Delheye. Juicio: Merkwitz con Vecchio y otros.
19|571 v. mayo 9.

C. A. Quesada

Rivadavia 1110 — Esc. 11

JUDICIAL REMATARE EL SABADO 10 del corriente, a las 14 horas, todas las existencias e instalaciones del café, bar y billares, situado en calle Alsina número 1501 al 1505 y de acuerdo al siguiente edicto judicial:
Por disposición del señor juez de comercio doctor Alfredo Labougle, se hace saber por cinco publicaciones en el Boletín Judicial y LA EPOCA, que ha sido designado martillero don Carlos A. Quesada, para que proceda a la venta de todas las existencias del negocio de café, bar y billares, sito en la calle Alsina 1501|5 y como perteneciente al concurso tomado a don Manuel R. Ponce.
Quedando autorizado el martillero para percibir el 10 por ciento de comisión, seña a satisfacción y a vender sin base y al mejor postor.
Buenos Aires, 5 de mayo de 1924. — Enmendado — 5 de Mayo — vale. Hernan Maschwitz.
19|606 v. Mayo 10.

Adolfo Bullrich y Cía.

JUDICIAL — Sin base al mejor postor — en Mar del Plata. 4 lotes Tucumán esquina Matheu. Quinta 269 — lotes 1, 2, 3 y 30 — Manzana A.
El jueves 15 de mayo a las 15 en nuestra casa Av. L. N. Alem 1950.
Orden del señor juez Dr. J. Isaac Arriola, secretaría Dr. Dámaso E. Palacio. Juicio abintestato de Don Félix A. Iriarte. Lote 1: 12 metros 99 por 17 metros 32; superficie 225 metros cuadrados. Lote 2: 8 metros 66 por 17 metros 32; superficie 150 metros cuadrados. Lote 3: 8 metros 66 por 25 metros 98; superficie 225 metros cuadrados. Lote 30: 8 metros 66 por 21 metros 65; superficie 187 metros cuadrados con 50. Exigiremos el 8 0|0 de seña y a cuenta de precio y el 2 0|0 de comisión. — Adolfo Bullrich y Cía.
19|593. v. mayo 15.

Dr. Fernández Castro
ANTEOJOS — OPERACIONES
OJO Oculista del Hospital Oftalmológico Santa Lucía. — Jefe del servicio en el Hospital Fernández. DEFENSA 691 — Consultas de 14 a 16.

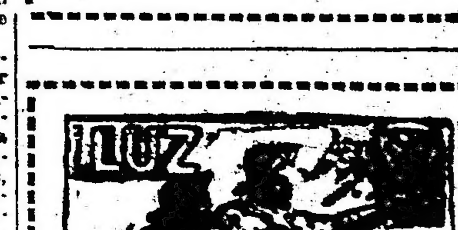

A base de alcohol carburado
LA MAS BRILLANTE Y ECONOMICA QUE SE CONOCE
80 modelos de lámparas de colgar, de pie y para fijar en la pared
Se dan a prueba
Soliciten Catálogos a la
Compañía Argentina de Alumbrado a Alcohol
Defensa 429 — Buenos Aires

Box -:- Esgrima — — —
— — -- Pelota -:- Remo

DEPORTES

Automovilismo - Ciclismo
Football -:- Pedestrismo

EL 24 DEL CORRIENTE MES SE MEDIRAN ANGEL RODRIGUEZ Y JOE BOYKIN

Angel Rodríguez

Joe Boykin

En el ring del National Sporting Club, calle Florida 146, se realizará el día 24 del corriente mes un festival de boxeo, el que promete ser interesante.

El número principal del programa será el match a 12 rounds, de 3 minutos cada uno, con guantes de 4 onzas, entre los profesionales Angel Rodríguez, campeón sudamericano de la categoría medio pesado y Joé Boykin, americano.

Rodríguez que hace tiempo que no sostenía ningún combate, se está preparando muy bien para esta pelea y piensa subir al ring como en sus mejores tiempos. En cuanto a Boykin, ésta será la pelea más importante que sostendrá en nuestros rings, dada la calidad de su rival.

Las performance de ambos pugilistas, son bien conocidas de nuestros aficionados, por lo tanto creemos que el encuentro promete ser interesante.

Antes del match Rodríguez-Boykin se realizarán varios encuentros preliminares entre conocidos profesionales.

Campeonato de velocidad del Río de la Plata

Se disputará el 25 del corriente

Una vez más volverán a encontrarse los ciclistas uruguayos, con sus compañeros argentinos, con motivo de la disputa del título de "Campeón del Río de la Plata" sobre un recorrido de 1.000 metros en recta, prueba que reunirá los mejores "sprinters" de ambas nacionalidades.

De acuerdo al convenio existente entre la Federación Ciclista Uruguaya y nuestra Federación, firmado en 1918, este Campeonato deberá ser corrido con un máximo de seis corredores, tres de cada nacionalidad, designados en la forma que considere más conveniente cada entidad y agrupados en una serie única, corrida una sola vez sobre los 1.000 metros reglamentarios. El título corresponde al corredor clasificado vencedor, sin tener en cuenta para nada la posición conquistada por los restantes competidores ni tampoco la clasificación del equipo, con el propósito primordial de clasificar al mejor hombre especialista en velocidad. A pedido de la Federación Ciclista Uruguaya, la similar argentina se vió forzada a dejar en suspenso las modificaciones introducidas al convenio de referencia en enero último, una de las cuales establecía que la prueba de velocidad tendría que ser disputada tres veces con los mismos seis corredores designados y clasificarlos por puntos.

En su reunión de mañana, el C. D. procederá a la designación de los seis ciclistas que integrarán el equipo argentino y más adelante indicará quiénes serán los tres titulares, quedando los restantes en carácter de suplentes.

La tradicional competición internacional tendrá lugar el domingo 25 del corriente, a las 10 horas, sobre la Avenida Alvear, desde la calle Dorrego hasta el monumento de los Españoles.

Figuran únicamente dos ciclistas argentinos con el honroso título: José Cuzzo, ganador en 1919 y Eugenio R. Gret en 1923. Este último no podrá defender su posesión, a causa de la pena que le fuera aplicada con motivo de su no clasificación en el Campeonato de resistencia realizado en Montevideo, en enero del corriente año.

Internacional de Segunda y Tercera Categoría. — Siguiendo una práctica establecida por iniciativa de aficionados, argentinos, el mismo día 25 de Mayo se realizará una carrera de 10 kilómetros, en las avenidas Alvear y Vértiz, entre ciclistas uruguayos y argentinos pertenecientes a la segunda y tercera categoría. Los uruguayos, que vendrán acompañando a la delegación de la Federación Ciclista Uruguaya, han ofrecido una medalla de oro destinada al ganador y la Federación Ciclista Argentina, en nombre de los aficionados locales, ha resuelto otorgar otra medalla de oro para el segundo clasificado. Los competidores argentinos que deseen intervenir, deberán inscribirse en la Federación, todos los días de 18 a 19 horas, y podrán hacerlo únicamente los ganadores de primeros premios en la tacaul temporada, ya sea en segunda o tercera categoría, hasta un máximo de doce inscriptos argentinos.

Olimpiadas de París

SELECCION DEL EQUIPO DE BOXEO

En el local del National Sporting Club, calle Florida 146, continuaron disputándose los encuentros de selección, organizados por la Federación Argentina de Box, con el fin de designar el equipo que nos representará en las Olimpiadas de París.

En el primer encuentro de la noche por la categoría gallo, entre los aficionados Delfor Fanton y Gerardo Naveda, terminó con el triunfo de este último por puntos.

En el encuentro siguiente de la categoría pluma Alberto Duarte venció por puntos a Horacio Saint Jean.

Después subieron al ring los aficionados Fermín Denoyant y M. González, de la categoría liviano.

El jurado una vez terminada la pelea declaró vencedor por puntos a González.

Por la categoría liviano se midieron a continuación los aficionados Italo Tozzini y Lino Páez. El encuentro que resultó muy interesante terminó con el triunfo de Páez, por puntos.

Después se midieron los aficionados E. Pagani y Manfoni, de la categoría medio mediano. Terminada la pelea el jurado declaró vencedor por puntos a Manfoni, fallo que fué mal recibido por la concurrencia.

Por último se realizó el encuentro de la categoría medio pesado, entre Arturo Fornetti y Jorge O'Connor.

El match dada la escuela de ambos aficionados resultó muy interesante.

Una vez terminada la pelea el jurado declaró vencedor a Fornetti por puntos.

FARRELL PELEARA EL SABADO PROXIMO CON WALLS

Willie Farrell

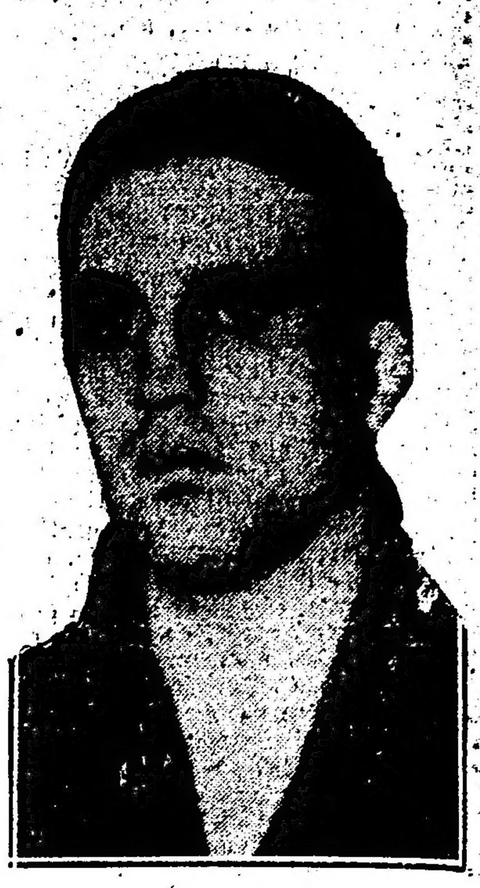

Joe Walls

El sábado próximo a las 21 horas, se realizará en el local del National Sporting Club un torneo de boxeo, cuyo número principal del programa es el match a 10 rounds de 3 minutos cada uno, con guantes de 4 onzas, entre los profesionales Willie Farrel, irlandés y Joe Walls, español.

Farrell, como Walls, son bien conocidos por nuestros aficionados, por los encuentros anteriores, en los que se han desempeñado bien.

Ambos pugilistas se están preparando muy bien para la pelea del sábado, y subirán al ring en el máximum de su estado. Por lo tanto el match entre Farrell y Walls promete ser muy reñido e interesante.

Antes de este encuentro se realizarán los siguientes matches preliminares:

Ismael Pértica v. Ramón Faraldo, 5 rounds de 2 minutos, peso pluma.

Vicente Krausse (campeón argentino) v. Pablo Vitale (campeón de Córdoba). 5 rounds de 2 minutos, peso mínimo.

Match semifinal, 10 rounds de 3 minutos, entre los profesionales de peso medio mediano Carlos Rivero v. Manuel Espíndola.

Match final, 10 rounds de 3 minutos entre los profesionales Willie Farrell (el científico boxeador irlandés) v. Joe Walls (campeón español).

Programa de carreras ciclistas para el corriente mes

Bajo el patrocinio de la Federación Ciclista Argentina, se disputarán durante el mes en curso las siguientes carreras ciclistas:

Domingo 11. — Copa Presidente Sáenz Peña, challenge inter-clubs, por equipos de tres corredores de cualquier categoría en representación de instituciones federadas, 5000 metros en tres series.

Cicles Club Argentino, carrera de 8a. cat. Núñez-Tigre-Núñez. Club Ciclista Lanús, carrera de 3a. cat. Parque Pereyra-Arrogué-Lanús.

Domingo 18. — Cicles Club Argentino, carrera de 50 kms. para 3a. cat. solamente. Club Ciclista Universal, 10 kms. para corredores de 2a. y 3a. cat. Federación Ciclista Argentina, festival en el Velódromo Argentino.

Domingo 25. — Campeonato de velocidad del Río de la Plata. — Internacional amistoso sobre 10 kms. para corredores de segunda y tercera categoría. Campeonato argentino de [illegible] con entrenadores en motocicletas y en la pista de la Sociedad Velódromo Argentino.

Basket-Ball

CLUB CANOTTIERI ITALIANI
Inauguración de una cancha

El domingo próximo a las 16 horas, se jugará, con motivo de la inauguración de una cancha de basket-ball, en el local del Club Canottieri Italiani, un partido amistoso entre equipos representativos del club local y del San Fernando.

Los cuadros estarán así formados:

Canottieri: H. Sturlé, Juan Gagliardi, Eduardo Ozueta, Juan D. Manna, José D. Lorenzo, Tulio Barbieri y Ricardo Colombo.

San Fernando: Arturo E. Greppi, Manuel Donadío, Raúl Suárez, Ismael Mille, Enrique Romairone y Felipe Ferrante.

ASOCIACION DEPORTIVA DEL COMERCIO

El domingo 18 del corriente mes, se realizará en las canchas que la Asociación Deportiva del Comercio posee en Palermo, la primera rueda del campeonato interno de basket-ball.

Las inscripciones se recibirán en la secretaría del club organizador, Bmé. Mitre, 754, habiéndose fijado el precio de las mismas en un peso.

Club Náutico Buchardo

En el triángulo oficial del Club Náutico Buchardo, se disputarán el domingo próximo dos series de regatas para embarcaciones a vela, de acuerdo con el programa que damos a continuación:

Primera serie, premio Piccardo, con handicap para todo yatch inscripto en club reconocido, con recargo mayor de 15 minutos en 12 millas. Este premio se adjudicará en definitiva, al timonel que lo ganare dos veces consecutivas o no.

Segunda serie, premio Pastorino y Sala, handicap para todo yatch inscripto en club reconocido, con recargo hasta 15 minutos en 12 millas.

La señal de partida se dará a las 12 y 12.15, respectivamente, para las dos series.

Carrera ciclista por la Copa Presidente Saenz Peña

Siguiendo el orden del programa general de carreras y de acuerdo a lo anunciado, el domingo próximo tendrá lugar la disputa de la Copa Presidente Sáenz Peña, trofeo permanente interclubs, entre equipos representantes de las instituciones afiliadas a la Federación Ciclista Argentina y organizada por esta entidad directriz del deporte en el país.

La distancia reglamentaria de esta prueba es de cinco kilómetros y habiendo el señor jefe de policía concedido la autorización partinente aquélla se correrá sobre la Avenida Alvear, dándose comienzo a las carreras a las 7.30 horas con toda puntualidad.

Este año las tres series de la prueba en cuestión darán motivo para presenciar una de las luchas más interesantes entre los contendores para la adjudicación temporal de aquel trofeo a la institución que representen, circunstancia que la hace prever la participación de los corredores más destacados en el ciclismo, como ser Astori, Gret y Malvassi, del Cicles Club Argentino, Secchi, Brocca y Mayer, del Club Ciclista Federal, Marchetti, De Meyer y Frangi, del Nacional, y otros valiosos corredores de las demás entidades federadas de la capital y lugares vecinos.

En la temporada anterior obtuvo el triunfo el Cicles Club Argentino con el equipo Astori, Massafera y Malvassi, con 6 puntos; en 1922 le correspondió la victoria al Club Ciclista Federal con el equipo Secchi, Brocca y Mayer, cuyos componentes obtuvieron una clasificación sin precedentes: el primer puesto en cada serie.

Las inscripciones formuladas por las instituciones afiliadas deberán presentarse hasta esta noche en la secretaría de la Federación.

Resoluciones del Club de Balvanera

En la última reunión de la comisión directiva del Club de Balvanera, se tomaron las siguientes resoluciones:

Acta anterior. — Queda aprobada.

Correspondencia. — Se da lectura de las siguientes notas: del club Sportivo Sudamericano y señor S. Horacio Oliva agradeciendo el envío de "Principios" del señor J. Luis Sicardi, justificando inasistencia, de los señores Ireneo, Pucci e hijos, factura por trabajos de imprenta por $ 25 moneda nacional, se ordena su pago. De la Dirección general de plazas y ejercicios Físicos de la Municipalidad de la Capital, nota sobre habilitación de la cancha número 6 de lawn tennis del parque de los Patricios.

Solicitudes de socios. — Son aceptadas las presentadas por los siguientes señores: doctor Adolfo E. Parry, doctor Rómulo L. Critofani, doctor Raúl J. Paz, y señores: Sebastián Enrique, Luis Speranza, Alberto Polledo, José Ceró, Luis Ceró, José Pedro Padrón, Enrique Padrón, Alfredo Marcelo Silva y José Roca.

Próximo festival danzante. — Se nombra al señor Rómulo A. Lore, para que constituya una comisión de fiestas a objeto de realizar los trabajos pertinentes con el fin de efectuar un te danzante en el salón que crea conveniente, previa aprobación de la comisión directiva.

Comisión de fiestas. — La comisión de fiestas que corrió con los trabajos del festival artístico en el cine-teatro Cervantes, manifiesta haber dado el mismo un beneficio de pesos 232.30. El informe pasa a la comisión de cuentas.

Próxima asamblea mensual. — Tendrá lugar en el diario "El Telégrafo" el día jueves 8 a las 21 horas.

Consejo Superior

Hoy a las 18 horas se reunirá en su local Suipacha 1069, el Consejo Superior de la Asociación Argentina de Football.

Hay en carpeta varios asuntos importantes que tratar.

Hoy se realizará la asamblea del Aereo Club Arentino

En el local del Aéro Club Argentino, se realizará hoy a las 18 horas, la asamblea general ordinaria de los socios del mismo, con el objeto de elegir nueve miembros titulares y seis suplentes, de la Comisión Directiva en reemplazo de los señores: Vicente Almandos Almonacid, Manuel Fontecha Morales, Rodolfo Luján, Ramón Herrán, Enrique Lavalle, Enrique Thompson y Pedro Vidal Freyre, que terminan su mandato y Francisco Henstch, fallecido, y Guillermo Schulz que renunció.

Además, se considerará la memoria del último ejercicio.

Excursión del Club Ciclista Nacional

El domingo 18 del corriente mes se realizará, organizada por el Club Ciclista Nacional, la séptima excursión ciclista de la temporada 1923 - 1924.

El trayecto establecido para la misma es el de Plaza del Congreso, Sarandí, camino de tierra hasta la intersección del que conduce a Quilmes, Lomas de Zamora, Avellaneda, Plaza Constitución, 50 kilómetros, aproximadamente.

Los participantes deberán reunirse en el punto de salida a las 6 horas, para partir quince minutos después.

Torneo para el domingo próximo del Club Social General San Martín

Organizado por la comisión directiva del Club Social Geenral San Martín, se realizará el domingo próximo, en el campo de deportes del Club Singer, un torneo atlético, el que promete ser muy interesante.

El programa preparado es el que damos a continuación:

Carrera llana de 100 metros, para socios; salto en largo sin impulso y salto en alto con impulso, para socios; carrera de 50 metros llanos, para niñas menores de 10 años; lanzamiento de la bala; carretilla humana de 30 metros; carrera llana de 60 metros, para señoritas; carrera llana de 400 metros; carrera mixta de enhebrar la aguja, 40 metros; carrera llana de 50 metros, paar niños menores de 10 años; carrera de la banderita, mixta, de 40 metros; carrera de la milla y carrera llana de 60 metros, pra socios mayores de 35 años.

Reunión del consejo directivo amateurista

Con el fin de tratar varios asuntos de interés, se reunirán hoy a las 21 horas en su local de la calle Victoria 476, los miembros que forman el Consejo Directivo de la Asociación Amateurs de Football.

Concurso de Natación en la Asociación Cristiana de Jóvenes

En la pileta que la Asociación Cristiana de Jóvenes posee en su local Paseo Colón 161, se realizará el día 31 del corriente mes un concurso de natación, el que promete ser muy interesante.

El programa preparado es el siguiente:

Carreras de 80, 100, 200 y 400 metros libres; carrera de 100 metros estilo pecho, carrera de 100 metros estilo espalda y como número final figura un partido amistoso de water polo entre dos equipos formados por jugadores de distintos clubs.

La reglamentación de este concurso, establece que cada competidor no podrá inscribirse en más de dos pruebas.

Las inscripciones se reciben en el local de la institución organizadora hasta el día 26 del mes en curso.

CICLISMO

United Young Men Club

PROXIMAS CARRERAS

El día 25 del corriente mes se disputará, organizada por el United Young Men Club una carrera ciclista libre para todo corredor de tercera categoría, por la disputa del premio Challenge Salvador V. Belluni, en el recorrido Congreso-Campo de Mayo-Liniers, siendo la inscripción gratis.

Los premios a disputarse en esta prueba son los siguientes:

Al 1o. Gran medalla de oro (donación del señor César Belluni); al 2o. Artística copa United Young Men Club; al 3o. Medalla de vermeil (donación de Horta y Cía.); al 4o. medalla de vermeil de segunda del United Young Men Club; al 5o. Medalla de plata (donación de Roig y Cía.)

La inscripción para esta carrera está abierta en la secretaría del United Young Men Club, Cerrito 347, de 21 a 22 horas donde se atienden todos los asuntos sobre estas informaciones.

CICLES CLUB ARGENTINO

Carrera para el domingo próximo

Organizada por el Cicles Club Argentino se disputará el domingo próximo, una carrera para corredores de tercera categoría en el recorrido Núñez-Tigre-Núñez.

Las inscripciones para esta prueba se recibirán en la secretaría del club organizador.

Travesía del Canal de la Mancha por la Sta. Harrison

HAN SIDO REPARTIDAS LAS LISTAS PARA RECOLECTAR FONDOS

Han sido distribuídas ya en todas las instituciones deportivas del país, por la comisión encargada de recolectar fondos para costear la tentativa de atravesar el Canal de la Mancha, que en breve realizará la nadadora argentina Lilian Harrison, las planillas de subscripción, las que han encontrado rápidamente una acogida muy favorable.

Las instituciones deportivas, las casas comerciales que recibieron listas, los institutos de enseñanza, los ministerios, han resuelto organizar colectas entre sus asociados, en la seguridad de que todos los aportes, por pequeños que sean, servirán para costear los grandes gastos que demandará la tentativa.

El Concejo Deliberante tratará en la sesión de esta noche el proyecto del doctor Tedín Uriburu de acordar un subsidio de 5.000 pesos para ese fin, existiendo ya conformidad de la comisión de Previsión y Asistencia Social para el despacho favorable del asunto.

Dado el entusiasmo con que parece iniciarse la colecta, ésta promete alcanzar buen éxito.

Lawn Tennis

CLUB ATLETICO BELGRANO
Torneo de beneficio

En las canchas del Club Atlético Belgrano, se disputará el día 16 del corriente mes, un torneo de tennis de dobles para damas, a beneficio del Club N. S. S. O.

Las inscripciones se recibirán en casa de la señorita Anderson, en la quinta "Celedonia", pueblo de Martínez, o en casa de la señorita Mace, calle Mendoza 2983, U. T. 1148 Belgrano.

Yachting

YACHT CLUB ARGENTINO
Regatas en Rosario

El domingo próximo se iniciará en Rosario la serie de regatas organizadas por el Yacht Club Argentino, denominadas "Semana de Rosario".

El programa preparado para estas pruebas es el que damos a continuación:

Domingo 11 de mayo. Primera regata; primera serie; copa "Club Social", premio donado por el Club Social Rosario; serie nacional para todo yate de esta clase. Premios: al primero la copa; al segundo y al tercero, medallas de plata y bronce, respectivamente. Esta regata se efectuará siempre que figuren en el programa y crucen la línea de partida tres competidores. La copa pasará a ser propiedad definitiva del que la obtenga dos veces. Ganador en 1923, "Pierrot", timoneado por Andrés C. Lemoine.

Segunda serie. Copa "Paraná", donada por el Yacht Club Argentino; "handicap" para todo yate. Premios: al primero, la copa; al segundo y tercero, medallas de plata y bronce, respectivamente.

Segunda regata. Sábado 17 de mayo; copa "Intendente Rouillón", donada por el intendente municipal de Rosario, señor Alfredo A. Rouillón; serie nacional para todo yate de esta clase. Premios: al primero, la copa; al segundo y tercero, respectivamente, medallas de plata y bronce. Esta copa se disputará siempre que crucen la línea de partida cuatro competidores, obteniéndola en definitiva el que la gane dos veces. Ganador en 1923, "Pierrot", timoneado por Andrés C. Lemoine.

Segunda serie. Copa "Vicegobernador Clorindo Mendieta", donada por el vicegobernador de la provincia de Santa Fe, señor Clorindo Mendieta; "handicap" para todo yate. Premios: al primero, la copa; al segundo y tercero, medallas de plata y bronce, respectivamente.

Tercera serie. Regatas para yates a motor; copa "Leopoldo Uranga", donada por el socio del mismo nombre; "handicap" para todo yate a motor, cuya velocidad fuere mayor de 25 kilómetros por hora. Premios: al primero, la copa; al segundo y tercero, medallas de plata y bronce, respectivamente.

Cuarta serie. Copa "Alberdi"; premio donado por el Yacht Club Argentino; "handicap" para todo yate a motor, cuya velocidad fuere menor de 25 kilómetros por hora. Premios: al primero, la copa; al segundo y tercero, medallas de plata y bronce, respectivamente.

Domingo 18. Tercera regata: serie única; copa "Jockey Club Rosario", donada por dicha entidad; "handicap" para todo yate. Premios: al primero, la copa; al segundo y tercero, medallas de plata y bronce, respectivamente. Esta copa se disputará siempre que crucen la línea de partida tres inscriptos y será obtenida en propiedad por el que la gane dos veces. Ganador en 1923, "Do-Ra-Quel", timoneado por José Buzzo.

Serie única. Copa "Club Regatas Rosario", donada por dicho club; "handicap", para todo yate. Se disputará siempre que crucen la línea de partida tres inscriptos y será otorgada en propiedad al que la obtenga dos veces. Premios: al primero, la copa; al segundo y tercero, medallas de plata y bronce, respectivamente. Ganador en 1923, "Racha", timoneado por Juan Carlos Milberg.

FERROCARRILES DEL ESTADO

Viajar por las líneas de los FF. CC. del Estado, es contribuir al mejoramiento de los servicios de transporte y a su economía y engrandecimiento.

Enviar las cargas por las líneas de los FF. CC. del Estado representa economía y seguridad en el transporte.

"LA EPOCA"

CINEMATOGRAFOS

GRAND SPLENDID THEATRE. — Santa Fe 1860. — Hoy, a las 16.20 y 22: Cuando pica la palma de la mano, El vicio del dinero, estreno: Las hijas de los demás, notable film de mucho interés.
Mañana: Esposa y compañeras.
Viernes: Bajo falsa identidad.
PALACE THEATRE — Corrientes 757. —Hoy, tarde y noche. El mejor programa cinematográfico. Orquestas clásica y americana Palace. Hoy: El derecho del más fuerte, El vicio del dinero, Las hijas de los demás, moderna producción cinematográfica.
Mañana: Esosas y compañeras.
Viernes: Bajo falsa identidad.
CRYSTAL PALACE — Corrientes 1550. —Hoy: Los corazones rotos de Broadway, La doble aventura, y Maravilas del Norte.
REAL CINE — Esmeralda 429. — Hoy: Los colonizadores, sección comica, Lobos del Norte, Sherlock Holmes.
EMPIRE THEATRE — Corrientes y Maipú. — El cine de moad. — Hoy, tarde, solamente a las 18.30 se realizará la primera Revue de la moda, con las últimas creaciones de la moda Mlle. Florelle y las artistas francesas e inglesas y las girls de la troupe tomarán parte. A las 23.30, por última vez la troupe Florelle-Randall, la Revue Miniature, cantándose: ¡Oh, Cheri!... ¡Oh, Cheri... y el dúo inglés The Dear Litie. Exhibición de: La sota de bastos, El jinete decapitado.
CAPITOL THEATRE — Santa Fe 1848. —Hoy, tarde y noche: Contra todo obstáculo, Debutando en sociedad, La tragedia de Korosko.
SAN MARTIN — Esmeralda 265. — Hoy, tarde y noche: La pista de los centauros, film turfista; Koenigsmark, el film no superado y de mayor interés.
SELECT — Suipacha 472. — — Hoy, Un idilio sobre ascuas, Lecciones de amor, Gente chic, La tristeza de las cosas.
SELECT LAVALLE — Lavalle 921. — Hoy, estrenos: Sherlock Holmes, Lobos del Norte, Venciendo abismos, sección cómica. Dos orquestas: Jazz-band y clásica.
GENERAL BELGRANO — Cabildo 2185. —Hoy, tarde y noche: Mía solamente, Lecciones de amor, ¡Hijito!
ELECTRIC PALACE — Lavalle 836. — Hoy: Gasolina, aceite y agua; La joya robada; Los colonizadores.
TEATRO PRINCESA — Suipacha 460. — Hoy, en cine continuado desde las 11: estrenos: Un muchacho travieso, Los colonizadores, Noticiario Universal No. 2, La cieguita de la Avenida Alvear.
GAUMONT THEATRE — Rivadavia 1635. —Selecta orquesta dirigida por el eximio violinista R. Bolognini. — Hoy a las 16: sección comica; El príncipe Volatín; El expreso del amor; La flor del Norte.
SOLEIL PALACE — Corrientes 3150. — Hoy: notable programa con selectos estrenos.
PETIT SPLENDID — Libertad 976. — Hoy, a las 17.30 y 23: ¿No me quieres más?; El león de Venecia. Los jueves matinées cómicos.
SELECT BUEN ORDEN — Bernardo de Irigoyen 1521. — Todas las tardes de 17 a 20: conciertos por las 2 orquestas típica-criolla y American jazz-band. — Estrenos: La estrella simbólica, Escalera de mentiras, Palillos de tambor, La que no se debe amar.
CINE CATALUÑA—Corrientes 2046-52. —Hoy: La ganzúa del diablo, La ley de la bestia.
CINE ELITE — Cabildo 3241. — Hoy: Cuando pica la palma de la mano, Error de una mujer.
THE AMERICAN PALACE — Córdoba y Callao. — Hoy, a las 18.30 y 22.30: La que no se debe amar, El león del mar, por Hobart Boswort.
IMPERIAL CINE — Cangallo 771. — Variado programa.
MIGNON PALACE — Juramento 2433. —Hoy, tarde: beneficio. Noche: Donde el Norte empieza.
ESLAVA — Suipacha 686. — U. T. Libertad 0889. — Espectáculos altamente morales y especiales para familias.
CINE COLON DE FLORES — Nazca 126. — Diariamente estrenos. Variado y selecto programa cinematográfico.
CINE MODERNO — Hoy, tarde y noche: Variado programa, todos los días estrenos.

SOMBREROS de gran moda, negros, gris y marrón. No pierden la forma ni el color. Enviamos al interior, libre de gastos. Pedidos y giros postales al fabricante.

7.50

JULIO O. ROSSI
CORRIENTES 2164
Buenos Aires

ESPECTACULOS PUBLICOS

TEATROS

COLON — Temporada oficial de 1924. Director general de los espectáculos, Gino Marinuzzi. Inauguracin de la temporada, el 20 de mayo, con la presentación del cuadro de artistas rusos de los ex-teatros imperiales de Moscú y Petrogrado, en la ópera Boris Godunoff. Segundo espectáculo, gran compañía de bailes rusos Pavloy-Oukrainsky. Continúa abierto el abono y se reciben en la administración del teatro (Cerrito y Tucumán), todos los días hábiles, de 10 a 12 y de 14 a 18.
COLCI — Gran compañía rusa Duvan-Torzoff. — Pantomimas, bailets, coros, guignol, parodias, canciones, sátiras, sketches, etc. Orquesta de 40 profesores dirigida por el maestro Michael Lewin. Cada número un acontecimiento. Cada artista una notabilidad. Cada cuadro una sensación. Hoy, a las 21.15, 4 estrenos, enorme éxito. — Platea $ 4.90.
CERVANTES.—Grandes conciertos del eminente violinista brasileño Pery Machado. Hoy, a las 17.30: 4o. concierto. Platea, $ 4.90.
CERVANTES — Compañía vienesa de operetas. Dirección: maestro Leo Fall. Conjunto insuperable, presentación lujosísima. Debut, día 10 de mayo. En la administración del teatro están abiertos los abonos siguientes mera representación de cada opereta del repertorio. Palcos bajos y balcón, $ 600; palcos principales, pesos 375; altos, $ 250; plates, $ 120; tertulia principal 1a. fila, $ 90; id. alta, 1a. fila, $ 60. — A 16 matinées: 8 jueves y 8 sábados de moda: palcos bajos y balcón, $ 800; principales, $ 480; altos, $ 300; platea, $ 160; tertulia principal, $ 112; id. alta, 1a. fila, $ 80. — A 8 matinées de domingos: palcos bajos y balcón,
ODEON — Empresa: Héctor G. Quiroga. — Compañía dramática argentina Camila Quiroga. Primeros actores: Enrique Arellano-Eliseo Gutiérrez. — Hoy, a las 23: El Castigo de amar. Platea $ 3.
—Mañana, a las 17.15: primer concierto del famoso pianista Miecio Horszowski. Platea 4.90 $.
POLITEAMA ARGENTINO — Compañía alemana de operetas modernas.— Dirección: George Urban.—Hoy, a las 21, estreno: Dolly.—Platea $ 4.
MARCONI — Compañía argentina de dramas y comedias Angelina Pagano. —Hoy, a las 21.30: La Salvación. Platea, $ 2.50.
SMART — Compañía Blanca Podestá. —Hoy, a las 21.15: Un Aviso Original, El Alma Desnuda. Platea, pesos 2.50.
OPERA — Compañía dramática italiana gran guignol Alfredo Sainati. —Hoy, dos funciones: Le notti de Hampton, Scellerata; a las 21: Scellerata; Mezzante cristiani, Le tre maschese, Il condannato a morte, Un bacio nella note, Condoglianze.
NUEVO. — Corrientes 1530. — Compañía argentina de comedias Roberto Casaux. — Director artístico: D. Joaquín de Vedia. — Hoy, a las 21.15: Mi Otro Marido, y Giacomo. Platea, 3 $.
ARGENTINO — Compañía Parravicini. —Hoy, a las 21.15: Por un Tubo, ...ni Deuda que no se Pague. Platea, $ 2.50.
VICTORIA — Gran compañía cómico lírica española Amadeo Vives.—Hoy, a las 21.15: Doña Francisquita.— Platea $ 4.90.
AVENIDA — Empresa: H. Sierra. — Compañía Enrique Borrás.—Hoy, a las 21.30: El místico. Platea, pesos 3.
NACIONAL — Compañía nacional de sainetes, comedias y dramas. — Director-empresario: P. E. Carcavallo. Hoy, a las 18, a las 21 y a las 23 y 15: Todo el año es Carnaval, tango Talán... talán; a las 22.15: El batonazo. Platea, $ 1 por sección.
APOLO — Corrientes 1376, U. T. 0938 Lib.—(El teatro de las familias).— Compañía de comedias y sainetes Leopoldo Simari. — Hoy, a las 21 y a las 23: El guarda No. 13; a las 18 y a las 22: Los maridos de Eva.
SARMIENTO — Cangallo 1040. — Empresa: C. Real.—Compañía argentina de comedias César Ratti.—Hoy, a las 18.15, a las 21 y a las 23: Un Autor en Busca de Seis Personajes. A las 22: Tus Besos Serán Míos. Platea, por sección, 1 $.
BUENOS AIRES — Cangallo 1066. — Empresa: Delgado.—Compañía Muiño-Alippi. — Hoy, a las 18.15, a las 21 y a las 23.15: La Ultima del Año. A las 22.15: La Familia de Don Giacumín.
MAIPO — Esmeralda 443, U. T. 1982 Avd.—Compañía Dealessi-Morganti.— Hoy, a las 18.15, 21.15 y 23.15: Ya cayó el chivo en el lazo; a las 22.15: Las que no deben casarse. Plateas, por sección, 1 $.
LICEO — Compañía nacional de piezas cómicas en 3 actos Arata. — Hoy, A las 21.15: El Santo Milagroso, Noistri Zeneixi Semmo Cosci... (Los genoveses somos así). Platea, 2.50 $.
COMEDIA — Empresa: Rey y Cía.— cómicas en 3 actos, Arata. — Hoy. Compañía española de revistas. — Hoy, a las 18 y a las 23: Las Vírgenes Eternas. A las 21: A Qué Teatro Vamos. A las 22: La Copa del Olvido.
MAYO — Compañía Julio Sanjuán. — Hoy, a las 18 y a las 22.15: La Dichosa Honradez. A las 21.15: Los Milagros del Jornal. Platea, Sec. vermouth y sencilla, 1 $; doble, 1.50.
IDEAL — Empresa: J. Huarte.—Paraná 426-36.—Compañía argentina de sainetes y revistas Felipe Panigazzi. —Hoy, a las 18 y a las 22: Trapos de Seda. A las 21 y a las 23: Ideal Revista. Platea, $ 0.70.
TEATRO DE VERANO — Carlos Nunziata. — Hoy, variado programa.
TEATRO FLORENCIO SANCHEZ — Triunvirato 168. — Compañía nacional de sainetes y comedias Bono-D'Amato.—Hoy, variado programa.
TEATRO GENERAL MITRE —Triunvirato 724-726. — Todos los días variado programa. Espectáculos familiares.

CIRCOS Y VARIEDADES

SARRASANI — Avenida Bullrich y Santa Fe. — Cada representación 18 número, lo más selecto del arte circense. Espectáculo especial para familias y niños. Diariamente a las 21: Los jueves, sábados y domingos matinées a las 16. Localidades a $ 2, 3, 4 y 5. El espectáculo más grandioso de Buenos Aires.
CASINO — Maipú 336. — Gran music-hall. Todos los días a las 18, sección vermouth con cinematógrafo y variedades. Platea con entrada, un peso. A las 21, grandioso espectáculo con la presentación de Marifah y su hermosa colección de cacatúas y papagayos amaestrados. Exito del chimpancé y sus amigos, ciclistas y motociclistas, y toda la nueva compañía.
FLORIDA — Galería Güemes. — Hoy, presentación de los artistas Les Paktons y la Kaminska, genial intérprete del folklore ruso; éxito de Los Carpi, Hermanas Delpont y Molly Bell.
PARQUE JAPONES. — L. N. Alem y Callao. — Temporada de invierno. Función domingos y días festivos, tarde y noche. Romerías españolas, teatro y atracciones.
CIRCO FRANK BROWN — Corrientes y Carlos Pellegrini. — Hoy, gran éxito de la compañía, el local más propio de diversiones, donde todo es alegría y confort. Platea, 2 $.